盛京時報
The Shengching Shihpao
（大正十一年十一月十四日）
休刊…中日大祭禮拜日
發行人 宮川貫作
編輯人 菊池貞二
印刷人 石原庄太郎
發行所 盛京時報社
陰曆…十二月十七日

選論 「逆耳之言」

我願對從事於社會運動。政治運動。乃至學生運動的人進幾句『逆耳之言』。諸君運動的熱心。我是很佩服的。但一察看運動的方向。似乎是不大對。先講學生運動。最初學生運動是因外交失敗而起的。後來組成了聯合會。對於學生本身宜有所貢獻。但實際不然。他們遇到了一件外交事件發生。就集合開會或遊街。外交形勢一見鬆懈。學生運動。也跟着消滅。一旦警耗傳來。他們又匆匆忙忙的預備開會遊街了。這種『無意識的反應作用』。眞是毫無用處。再講政治運動。中國向來沒有堂堂正正的政治運動。前幾時的自治運動。起初是很熱鬧的運動者。到了現在也煙消雲散了。所謂『政客』。不惟不能於政治上有所匡正或改革。反祇終日奔走於武人官僚之門。依賴他們以求『升官發財』。有人譯『政客』二字爲『街上人』。眞是確當之至。其中也許有正當的目的的。但是手段未免太壞了。老實說來。依附武人以求政治改造。是絕對辦不到的事。試看以往的經過。許多人靠着袁世凱之力推翻滿洲。推翻之後。結果如何。以後又有許多人靠着段祺瑞之力來推翻張勳。靠着吳佩孚。曹錕。張作霖之力來推翻段祺瑞。但是推翻之後。結果又如何。這種『旁門依戶』的舉動。本來不配稱爲政治運動。自治運動。雖較正大。但是據人民現在的程度看來。果能建立有規序的自立政府麽。那一省的省議會不鬧得『天翻地覆』。再講社會運動。中國的社會運動方纔開始。還脫離不了紙面上的運動。將來如有實際的舉動。其勢力必定不小。運動的結果。也必定可以說是根本的改造。但是僅祇從事於紙面上的宣傳。其效力能有幾何。第四階級認得字的人有多少。如果他們長是往紙面上宣傳去。那末他們的運動的無結果。不是可想而知麽。

總之。無論那一種運動。我以爲他們的方向。都應該改變。我固不敢說。叫大家都停止運動。不必開會遊街。爲外交之後盾。或不必求政治之改造。或不必爲文字的宣傳。但我總以爲這都是浮面上的運動。不會有什麼結果的。即使收些許的成功。但也是很微小的。我們根本上的運動。決不在是向這幾條路走去的。

學生運動與政治運動。與社會運動。其目的雖各不同。但在現在。我以爲他們是有一條共同之路。須要走的。這條路就是教育運動。

我曾說過。中國現在的亂源就在大多數人民之無知識與懶惰無責任心。因此而一方面是精神墮落。一方面是耳目閉塞。用這種人民來做各種運動。正如集散沙以築牆一樣。無論怎麼樣也是不會成功的。無論那種運動。如果只有最少數的先覺者在外面吶喊。而最大多數的人。不受他們影響。即使運動成功。也是有名無實的。

所以我希望從事於社會運動。政治運動與學生運動的先生們。能够見到這一層。姑且平心靜氣用大部分的力量。先來把中國墮落的國民的耳目弄聰明了。精神弄活潑了。再說。這條大路不經過。要想達到目的。眞是比『緣木求魚』還難。這一時之義憤。大聲痛哭以赴國難的人是不怕沒有的。獨居斗室。走筆作慷慨之文章。以宣傳他的主義的人。也是可以車載斗量的。至於抱遠大之目的。能堅忍刻苦。從事於根本運動的現在究竟有什麼呢。

『到民間去』。我固嘗聞其聲。而終未見其人。

直派之總攻擊（傲）

中國之於『宣傳』。不但不遜戰時之德人。亦視德人確有一日之長也。所謂『通電』者。世界絕無。中國獨擅之宣傳辦法耳。若夫『謠言』。是亦宣傳之一種奇計。蓋在中國。通電與謠言。有絕大之魔力。其效驗之大。雖歐美宣傳老手。亦夢想所不及者也。

吾人竊以爲現在中國宣傳之力。未必讓武力財力矣。武昌起義。一鼓而滿淸鼎革者。非滿淸之兵力不及民軍。實則民黨之宣傳。有勝於前淸而已。此外若洪憲復辟安福之失敗。亦滔滔皆是。就中若討段一役。先用宣傳戰。挫敵銳氣。然後一戰下之。乘時而起。安福立倒。固指顧之間耳。故曰在中國武力與財力。不必爲萬能。能巧於宣傳者。可以支配一世矣。

西南之武力與財力。本不足言。而能與北方相拮抗。稱霸於西南半壁者。亦詎非善宣傳之賚耶。惟宣傳之爲物。非乘機會煽民氣。則無甚效果。所以巧於宣傳者。恒覘機會。察民氣。不稍或懈也。

近日吳佩孚之爲推倒梁內閣開始宣傳戰也。似有深得機會。切中民氣者矣。乃吳紅歌電以庚電。此外蘇有陽電。魯有青電。鄂贛有佳電。陝甘有陽電。浙有青電。滬有庚電。紛至沓來。源源不絕。洵近來罕覯之大觀。直是直派倒閣宣傳戰之總攻擊也。倘以通電爲正面攻擊。則謠言係側面奇襲。是時杯蛇市虎。有足以動京中人心者。則推翻梁閣。易如反掌耳。

不知奉張之武力。能支持梁閣乎。抑亦直吳之宣傳。遂下梁閣乎。前途如何。頗耐人尋味矣。吾試拭目俟之。

華會與毒瓦斯（傲）

盜賊也者。爲法律所禁。而盡人期期以其滌絕者也。然究難則其絕滅。乃儼然有警察制度出現焉。文明國之以警察制度誇耀者。由吾人觀之。誠咄咄逼人之奇現象耳。

夫無論文明如何進步。竊鉤者不能絕跡。既然如此。況於國際間乎。若不立國則已。苟已立國。則亦須對於盜國者。有所警戒也。

華府會議之制限軍備。在經濟上一時的輕減負擔。不在永遠和平。蓋不過姑息之粉飾而已。對於備費孔大之巨艦。不吝互相妥協者。適提及潛水艇。則意見紛歧。莫衷一是。個中底蘊。亦可以想見矣。

最近華府會議。對於毒瓦斯之戰時禁止。一致通過。各國皆無異詞。惟英國代表巴爾華最後提議曰。毒瓦斯雖已經禁止。然各國對於毒瓦斯之警戒。則不可一日或廢也。嗚呼。竊鈎盜國。滿日皆是。英代表之言。似平凡無味。實極徹底之語。如此則制限軍備。亦胡爲者乎。

華會法國代表
中央首相普晉里晏　左比卑利安　右阿爾巴特杜薩爾

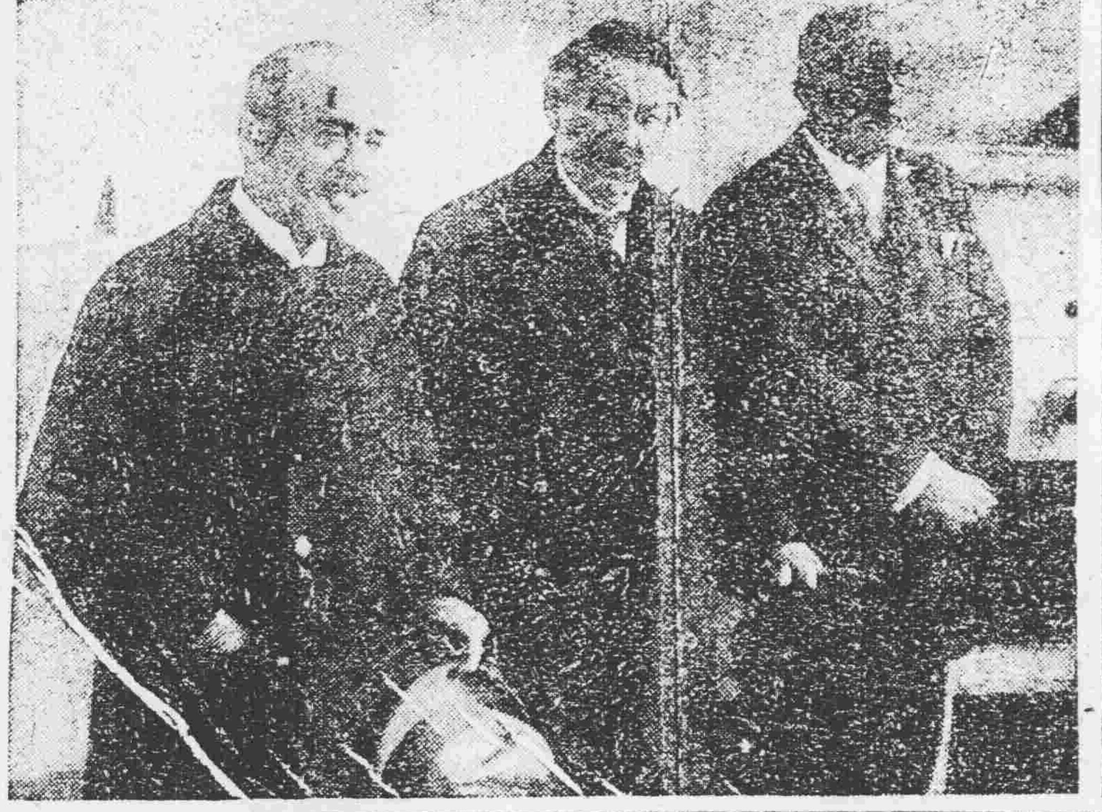

法國外交之成功

法土協商之成功
近東情勢之變化

▲英法利益之衝突　右列條文。於上月二十日由土耳其大國民會議政府外交總長以正式公文回答法政府駐安哥拉代表佛蘭克郎布衣翁。表贊同之意。外附書面中之結語有云。(最後土耳其甚希望法政府因此協商之結果。將鼓舞法國資本家與土耳其大國民會議政府生經濟與財政上之關係)。由此以知土耳其國民會議政府之急於與法政府定此讓權辱國之協商者。蓋有故也。觀條文中所載。則法政府之所獲。誠足引英政府之注意。第七。八。十。十一。十二各條。均有大利於法人。總其所獲。是敍利亞之實權。已在法人掌握中矣。其不利於英者。以第八。第十。第十二。三條爲最。蓋報達鐵路之關聯。阿付拉底斯河之分配。皆足以妨礙英人在米索不達米亞之發展。米地方立新國。銀達乃爲其都城。而法人竟據其西以逼之。是尤爲英人之大忌。其不利於希臘者。則更爲明顯。土耳其苟無所恃而不恐。又何至棄敍利亞於斯米爾那既失之後。土政府奪不予希臘以斯米爾那。而與法聯。法人既獲其利矣。今後希臘與土耳其之爭執。豈易言定邪。夫土耳其誠不國矣。惟西美尼亞之事未決。斯米爾那之爭未了。法政府竟公然獨據敍利亞而布告法土之協商於世。其視近東問題之足以助法蘭西戰後之發展。無復有所隱諱也明甚。英政府爲此事已有不滿意之通告發出。但木已成舟。白里安氏又遠渡重洋。恐抗議亦難望有效。且近東問題之開始解決。當以米索不達米亞建立新國爲先。茲事實英人爲之政。法政府若以此反唇相稽。英政府其謂之何。總之。外交事件。無不由於詭詐而成。特英政府眼光稍遠。故所行多能瞞過一切社會上一時之苛責。而法政府常短視。喜圖近功。乃爲世所詬病。實則同一攫奪之局耳。是法土今日之協商。吾人於國際立場上觀來。亦可無大怪。所可怪者。乃法土協商之成功。土耳其安哥拉政府方望法以經濟財政之力助土。今日之法蘭西。不日日以財政枯窘。經濟恐慌傳聞於世邪。而一方獨有餘力以接濟土政府。此種挖肉補瘡之經濟侵略政策。直使吾人與三月前之三萬萬佛郎中法大借欵生同一之感想也。吾不知被挖肉之法國無產階級。對此將作何感想。（完）

何使請俯順民情要電

▲民猶水也　▲可以載舟　▲可以覆舟

松滬護軍使何豐林。爲各團體於魯案憤激。特致北京政府電。其文曰。統密。此次太平洋會議。關於魯案問題。實爲我國存亡所繫。全國人民。無不注視。昨日滬上各報登載全國商教聯合會派赴華會代表余日章蔣夢麟來電。內稱二十一條要求。我代表堅持甚力。詎料政府隱瞞專使。秘密在京直接交涉。接受日本借欵贖路與中日共管之要求。將數年來因此犧牲之無數代價。盡成泡影等語。輿論大譁。羣情憤激。昨日晚間太平洋會議協會召開緊急會議。到會團體有上海總商會。江蘇省教育會。上海縣商會。教育會。上海各路商界聯合會。當經議決三事。(一)反對直接交涉魯案。(二)主張籌欵贖路。(三)否認九千萬圓餘借欵。即晚發電數通。電內對於借日欵贖路政策。及迴川曹陸。攻擊政府。不遺餘力。本日工商各界復倡議在南市滬軍營地方。開國民大會。游行示威。其勢洶洶。不可遏抑。業經分飭廳縣設法開導。妥爲制止。惟查商民此次騷動。全出於愛國熱誠。中央倘不明白宣布拒絕日本要求。則民氣更形激昂。風潮亦日將擴大。滬上激盪潛滋。人心浮動。萬一釀成事變。必至不可收拾。豐林目擊情形。危機四伏。迅賜電令駐美代表。堅持原案。妥籌應付。以定人心而維大局。語云。民猶水也。可以載舟。亦可以覆舟。務懇中央以民意爲重。特予注意。是所至禱。何豐林庚印。

滑稽短篇 吾儕之嚮導（一）

按美洲係意大利人克利司托腓科命布所發現。迨今美人猶深感念不忘。歲涉重洋赴意大利視察科氏遺蹟遺物者不可勝數。因是意大利有一類人專任嚮導遊人爲業。性多愚笨。粗知英文。不憚煩勞。好聞贊語。哈歷生君等知其如此。故事調侃。於以有是篇之作。譯者附識

歐洲之嚮導。所知英文。適足顚倒事物。令人莫明其首末。惟關於石像繪畫寺院。及其他奇蹟之歷史。尚能一一記述。講說之時無異鸚鵡。偶爾從中插話。渠必自始復云。畢生殆皆供外人指示奇異之物。及旁聆贊美之言而度日。夫好聞贊美之言。固人之恒情也。如稚子或行悖謬之事。或說伶俐之言。或賓客滿堂。誇示於衆。皆一二鼓勵語足以致之。尙有雖暴風疾雨且不顧。而必爭先示人以駭怪之新聞者。亦無非欲聞人數句贊美之言也。嚮導每日示人以奇蹟。其感受爲何如。可以知之矣。欲其居於沉靜之空氣中。其可得耶。吾儕知其如此。以後從未贊美若狂。即其示以極奇之物。亦以莊重之貌對之。蓋吾儕深悉其弱點。且善用其弱點。故縱命其焦燥。終不失於和平。同伴醫士某常叩嚮導以問。神色不爲之變。儼若痴呆然。口調甚似遲鈍。酷似出於自然之狀。景羅之嚮導。極歡迎美洲之人。以美洲之人性殊好奇。每見科命布之遺物。輒生感念。吾儕之嚮導。時上時下。猶胸中藏有彈命之蒲團。(西式椅墊)然深覺可爲贊美。大有不可忍之勢而言曰。(諸君請隨吾來。吾所將示以克利司托腓科命市之書法。係其親筆所書。盍速來觀)。渠即攜吾儕至國宮。出鑰啓門而入。有物陳於吾儕之前者。若有汚點。形似有年之文書也。嚮導閃閃其眼。舞蹈其足。以指輕叩文書而言曰。(諸君吾將示爾此克利司托腓科命布之親筆也)。吾儕佯不之理。視作無足輕重然。醫士細察良久。若無甚趣狀問之曰。(腓谷生。(嚮導之名)爾所云書此者果誰乎)。(克司托腓科命布也)。醫士聞之。再作一度之細察復問曰。(果其親筆乎)。渠答曰。(係克利司托腓科命布親筆所書)。醫士隨而將文書置下曰。(吾不解美國十四齡之幼童所書較此猶爲良善何也)。嚮導曰。(此克利司托。●●●)醫士曰。(吾不究其爲何如人。但此壞劣之書法。吾生平未嘗入目者也。爾無須以吾儕係外人而加欺騙。吾儕並非愚昧之人。若有佳字。即請出之。不然。則驅車前進可也(未完)

廣告

滿鐵定期船 大連出帆廣告
「青島上海行」
榊丸　一月廿三日正午開航上海行
本船均設有船內無線電信局　滿鐵
▲埠頭事務所
客荷取扱　海運課　丸一商會
大連監部通二丁目（電話二六四〇、一八五）

橫濱正金銀行奉天支店
資本金　壹億圓
積立金　五千七百萬圓
電話　總行　日一二一番　日一二二番　容用五三七番　中四七一番
支店　東京　名古屋　神戶　大阪　橫濱　下之關　長崎　倫敦　里昂　紐育　桑港　兒斯愛蘭兒斯　伊斯列斯　細牙脫兒　布哇　孟買　羅馬卡　新嘉坡　西貢　斯拉巴牙　漢口　香港　上海　北京　天津　青島　濟南　大連　牛莊　開原　長春　哈爾濱　海參崴

奉天大西關　**三井洋行**

奉天 瑞林祥元記新年贈彩廣告
製彩籤五千份凡購敝號貨物在十元以上者悉贈彩籤一張彩品優良從無欺僞務祈惠顧諸君早奪錦標爲幸特此公告
敬啓者時序迭更歲將云暮年豐景和服飾益彰現屆陽歷年關敝號擬酬惠顧之雅衆祝年物之豐茲擬定陽歷十二月十五日起敬
贈品列後
頭籤二張　每得加重線春一疋
二籤三張　每得灘羊皮袍一件
三籤五張　每得公司緞馬褂料一件
四籤十張　每得新式緞裙一條
五籤五十張　每得京灰市布袍料一件
六籤一百張　每得六串手絹一條
七、八、九、十籤、所得之物名目繁多不及細載
民國拾年陽歷十二月十五夏歷冬月十七日起　本號謹啓

恭頌盧知事德政
本邑楡樹縣知事盧公維時自本年秋季蒞任以來勵精圖治勤求民隱凡百弊端無不立興爲民造福感覓克言查楡樹爲私帖充斥之地烟賭林立之區人民受害良匪淺鮮所有私帖盧公已奉令嚴禁並派委員楊蘭垓劉松波二君切實調查限期收回私帖之害從此幸可得免而烟賭之案經盧公罰辦者不計其數無不嚴爲懲處烟賭之禍亦藉蕭清致於整頓教清理租賦保衛治安諸要政莫不積極進行商民受賜良多特此登諸報端以表微忱藉彰令法
楡樹縣商民李富山等謹啓

鐵嶺商會通告
鐵嶺商會爲佈通告事查本會以前爲疏通錢法所發行之小票歷經遵令布告收回繳銷在案惟尙有少數在外致未清結茲經公議定自十一年舊歷一月一日起至四月一日止爲兌換期凡存有此項小票者希即於期內來會換取如逾定期即行呈明作廢恐未週知特此佈通告

恭頌二十九師騎兵二十九團團長彭公金山暨各營營長之德政
竊查木蘭鎮迤東距鎮三十里大青山向稱胡匪淵藪自本年入春以來各股匪逆嘯聚羽黨千百成羣盤踞山裡出沒無常搶劫綁擄殆無寧日四民飽受慘害痛入骨髓如沿山一帶居民被綁被搶慘痛尤甚之概莫可言狀至鎮街大小商戶受斯匪之驚惶亦傀焉有不可終日之勢迨至夏歷九月間團長彭公率隊來鎮督飭營長張君殿九唐君寶玲吳君崇貴等實地痛剿計與匪等三次接仗均大獲勝利共斃匪首蓋天下海紅双俠等三名及斃餘黨數十名旋於夏歷十月十六日彭公忌匪如仇將所部改裝步兵百五十名騎兵在後攜帶乾糧冒雪深入山裏身先士卒親自指揮與匪首五湖四海及黑虎羽黨等四百餘名在老嶺邦子距鎮百五十里接仗立即擊斃匪首數名羽黨五十餘名先後生擒胡匪十餘名得獲人票數十名餘黨鼠竄現正飭張唐吳各營長踊跡追勦作犁庭掃穴之舉以期肅淸而後已如彭公與營長之勦匪可稱膽勇邁倫至若士兵對待商民異常和藹公平交易其軍規之嚴明堪比柳營紀律討自彭公率隊到鎮閭閻謐雞犬不驚市井相慶商旅往來四民樂業舉欣欣然有善色闔鎮商民人等食其德不忍沒其功謹誌報端略鳴謝忱
木鎮商爾會暨紳民等　閻星垣　于卓然　王香圃　宋廸庵　謹啓

恭頌吉林陸軍第一獨立團于團長新委一營營副官蓋君學章暨牛排長之德政
新鎮處舒蘭五常之間四通八達地面豐富久爲胡匪垂涎今冬陡起馬匪十餘名到處卡刦行人裹足交通停滯商等大受影響幸賴蓋君到差未逾兩日即督率排長目兵倂臍眠線暗地出發於月之三日在鎭東捕護著名馬匪雙龍訪友北來老實人共四名倂起槍械八顆子彈若干賍馬七匹從此地面肅淸商民安枕向非蓋君勤於擊捕曷克臻此商等受此德惠無可鳴謝謹登報端藉彰盛德云爾
吉林楡樹縣大新立屯鎮　商務分會　保安隊長王殿卿　公頌

松北農商殖業公司開常年股東會議廣告
逕啓者茲訂於十一年舊歷正月十二日上午十鐘在本公司遵章開常年東會議務請衆股東屆時攜帶股票惠臨爲盼特布通知
松北農商殖業公司啓

恭頌陸軍第一混成旅步兵團于險舟團長之德政
方邑人民連年被匪蹂躪已不堪命以爲盜賊無殲滅之日民無再生之年詎彼蒼谷顧忽於上月二十二日于團長險舟率隊來方稍加休息即乘日暮全隊開拔聲稱往依蘭剿匪執知聲東擊西于公出城秘密分布飽營長書徵由梨樹園進剿于公與李瓘三營長由方正西南入山早已探知套環一帶匪首金山四海黑虎嘯聚三百餘名遂木隊百餘人深入匪穴猛擊痛剿兩晝夜連破匪窟七處擊斃匪首四海斬獲首級五十餘顆奪獲槍械六十餘枝獲馬二十餘匹打傷匪八十餘名魂飛膽落鼠竄狼忙餘匪百餘名往大小龍剿密逃竄于公率隊親往追剿誓不剿滅不休賢哉于公不避鋒鏑躬自率隊百數十名與悍匪三百餘人鏖戰衆寡不敵儘人皆知而營長李瓘三連長馬馨五齊競歐李亞傑蓋文寬諸君奮不顧身有勇知方當激戰之時馨吾連長身雖被創志無稍怯一意殺賊勇敢絕倫即此觀尤徵我團長于公文經武略駕馭有方以致士卒除明大議臨難毋苟免之心我軍雖寡本能勝衆克奏膚功此股悍匪盤踞同方兩縣界內正在圖謀舉事之間賊將入寶人倘夢久幸我于公兵出神速滅此凶殘否則生靈塗炭有不堪思議在公今追剿逃匪未歸冰天雪地勞瘁何堪方民已安寢枕大恩愧無寸報寢饋實覺難安謹將于公率軍剿匪奏功事實業諸報端以紀方民歌功頌德之意云爾　方正縣商農會恭頌

恭頌駐北鎮混成第八旅二團團長宋夢萱暨稽查朱國豐之德政
溯自二團駐北以來軍法嚴肅地方異常安謐對于商民秋毫無犯突有某連中士楊沛恩掛號外出至醫生趙某家以割瘡用西法之藥針挾以禁俱乃竟索賄拾參元嗣被稽查朱國豐查出報告本團立即重懲革出追回原賍不獨該醫感頌大德既我北境各界鼓舞從來未見如斯細事軍規之森嚴而稽查之川命實賴我團長治軍之道有古名將之風商民等早有感感欲報無由藉附報端以酬高厚之德焉
北鎮城鄉商農全體謹啓

交通銀行召集臨時股東總會廣告
逕啓者本行因有重要事項定於本年二月五日下午一時在北京西皮市銀行公會特開臨時股東總會務請股東諸君方會期前五日攜帶股票到北京本行總管理處驗明領取入場券其有遠道不克親自到會須委託代表者應請先期親携股票到就近本分行開具股票戶名號數作委託書由該分行驗明蓋章交由代表人攜赴北京本行總管理處驗明照領入場劵赴會特此通告
交通銀行董事會啓

恭頌江省陸軍騎兵第二旅一團二營營長定公振東勦匪救出人票之德政
江省胡匪之多亦云極矣雖軍警實力痛勦第此勦彼竄迄未敉平日前夏歷十一月十八日民等赴拜泉縣城赶集行抵縣屬楊家店處突有股匪五十餘名報字坐山紹將民等二人一併綁去非與江錢七十萬吊不能釋放否則即扯票云云迨是月二十日適有騎兵第二旅一團二營定營長率兵百餘名於利字三排三井與匪相遇比即開槍痛擊匪勢不支除將匪等追出五十餘里暨擊斃匪人二名外并將民等二人同時救回即日開各回本家毫未勒索民等因感定公救護之恩無以酬謝謹登報端用鳴謝忱
拜泉西北貞字五排十五井張雲洪胡玉田仝頌

恭頌雙陽縣警察所長楊君餘三之德政
雙陽縣警察所長楊君餘三精明幹練洞悉警政自到差以來對於地方事宜無不認眞舉辦如添崗警設市燈平街道除汚穢勤盜賊撤冗員詳査旅店保護商民排難解紛不循情面內勤外勤日無暇晷其尤著者舊歷冬月初旬由伊通界內竄來馬匪十餘名肆行搶劫君楊即督率警兵跟踪追擊在張家溝西嶺及趙家嶺等處打傷賊匪二名前後共奪獲騾馬十五匹逐子眼鏡軍衣帽一頂匪勢不支悉數遠逸聞已呈報有案現在冬防吃緊又復聯防會勵嚴加準備以防不虞種種德政筆難罄述我雙商民得享安堵之幸福者皆楊君之賜也我輩既受帡幪不忍嘉惠之湮沒用登報端以表感激之微忱云爾
紳商全啓

駐魯日軍撤退問題 (十三日發 東京專電)

日軍撤退駐在山東鐵路沿線一案現在畧經決定在山東問題協定簽字後三月乃至六月以內完全實行又駐屯青島之日軍即于協定後三十日內均行撤退至其方法則以中國警察接替警備時行之但此項另由中日設法協定

蘇鄂贊成海軍截稅 (十三日發 上海專電)

▲海軍團宣布李鼎新罪狀

此間中國海軍軍人團體現已發表 海軍總長李鼎新罪狀文章頗長並接鄂蕭蘇齊及吳使來電均以海軍窮乏表示同情贊成截留鹽稅 手段謂是乃万不得已之舉望國民諒解苦衷等語未嘗非直 系反對梁揆之一種掣肘方法以致直系包藏某項計謀之說益加熾烈

三大政黨對議會策 (十二日發 東京專電)

自原氏斃於兇刃後今屆議會爲各方面所 尤爲注目加以內外要案異常複雜所以政府黨及在野黨將取如 何策劃固爲一般所拭目而欲見者查三政黨之對議會策

政友會自原總裁逝世後黨員結束動輒弛緩惟幹部均務容納一般會員希望與政府接洽以資圓滿進行而期 擁議內閣至普通選舉案雖屬反對黨之攻擊材料然自 經前次擴張後尙無再度更改之必要是以擬俟國民十分歷練後實行之自滿鐵事件及鴉片問題徵諸豫審及公判經 過與政府絕無關係固甚明瞭外此財政計經濟政策均 各因時制宜外交問題亦屬適當辦法均在順手進行之際惟國庫補助義務敎育費案則會 員中亦不無主張要求者是乃幹部較爲困難者

憲政會則全體會員均主張宜堂堂正正表明第二黨之眞意外交問題則當以華府會議對華問題及對西伯利問題 極力攻擊政府內政問題則當將惡化國民思想不安 國民生活阻碍對外貿易之物價問題就中放任的政策之結果及整理行政財政案升格案敎育費案肅清綱 紀案諸問題堅决議論攻擊當局之失敗至普通選舉問題 已經取消『獨立生計』制限擬與各派相提携以急迫政府並當提出 詰問稅政之不信任案

國民黨則固在完全自由地位究竟當取是是非非之主義以試嚴正批判就中决計完全尊重各員自由批判一事是乃改革前此正黨 束縛黨員自由之積習者其激刺他黨當非 淺鮮除節國減半問題必當提出外其他如普選問題如勞働立法案如振興敎育案如物價問題 均當必與友黨共同或以單獨資格提出以迫政府

據一般觀測云倘不發生特別問題今屆議會亦當由政府 獲得勝利現在下院各黨員數如下

政友會	二百八十二名
憲政會	一百零九名
國民黨	二十七名
庚申俱樂部	二十六名
無所屬	十八名

反梁聲勢日益熾盛 (十二日發 上海專電)

▲外交聯合會▲學生聯合會與報界

國民外交聯合會之重要人物四十餘名于十一日 午後二時開會議決下列三項

一、宣佈不信任梁內閣
二、電勸赴美三代表尊重國民主張勿聽親日總理之命令
三、特派代表五名請願外交團贊成國民公意在華府會議主持公道以敦友邦交誼

是日學生聯合會亦開會議決議反對梁揆讓步山 東鐵路問題外此反對政府之各報如益世報如新 社會報均正乘機攻擊政府以資喚起反政府熱是時一般華人附和雷動反對聲勢漸高惟持有公平 意見之人士均以吳使態度爲陋劣且鬻笑歌日通 電之露骨的而且俗惡均云吳使未究確實眞相而遽出此種態度輕率亦已極矣云云

赤白軍形勢與哈府 (十二日發 東京專電)

據海參崴十二日專電云白衛軍在哈巴羅斯克之 形勢尙未完全安定伊曼至哈府鐵路現由地方哥薩 克兵爲之守備喀比利軍則集中哈府附近並向北方四十里之諸吾地方派遣支隊剗正與赤衛軍 對峙中赤軍時常威脅白軍後路白軍司令英爾札諾 夫將軍現向盤居哈府迤東之巴爾智仙。巴烏魯夫克利隊一千餘名試行妥洽交涉按此項巴爾 智仙軍及沿綫哥薩克兵之勝負如何固與哈府運命頗 有關係惟此間市況比較前此共產黨時代爲良頗呈活潑狀態

商借日欵和緩反對 (十二日發 上海專電)

▲用以充吳使及海軍之經費

據申報接北京專電云財政總長現與日商交涉借欵 金額一百五十萬元利息二厘交欵實額 九十九乃用價値日金五十萬圓及現銀五十萬元之日公債一百萬元以充吳使及海軍方面之經費

吳使由洛回保風說 (十二日發 北京專電)

▲政局頓形切緊

吳使前密電直隸山東河南陝西湖北江西江蘇 浙江八省督軍勸其一致攻擊梁內閣加以外間傳說種 種消息以致政局頓形緊迫此間某處現接吳電據云於十日由洛陽啓程前往保定聞鄂蕭代表劉 參議當於本日首途北上

崴內閣之繼任人物 (十二日發 東京專電)

據海參崴十二日電云崴埠內閣自財政部長辭 職後竟爾引起動搖除陸海兩部部長外其他閣員均已 辭職係爲軍閥喀比利派專横自白衛軍開始活動後益爲文治派及非社會派均表示反感至繼任 人物則舊官僚派如奎捏爾杜爾夫氏如米利尼哥夫氏均有希望

吳使反對梁揆態度 (十二日發 上海專電)

▲與一般人士之觀察

吳佩孚及其他直系督軍反梁形勢愈趨愈熾就 中吳使十日通電內云梁之對日借欵及共管鐵 路方針爲是者直是梁之走狗即使不爲國民公敵必爲國人所不以齒佩孚誓必爲民先驅等語以致 此間一般人士均云吳使反對態度已將由文章的運 動進入實力的行動是乃對于奉派按劍者所以和議之成與不成繫于奉張態度如何諒豫防決 裂之策夫唯梁揆辭職一途歟又據一部分人士觀察云 吳之態度係爲政治的作用則其表示反對者實爲反對而反對耳與一般人民之反對 迥不相同至此漸形反感

承認經濟國際公司 (十一日發 堪奴來電)

刻以歐洲經濟復活爲目的之國際公司案已經 堪奴會議承認並由英法各任委員二名意比日各任委 員一名協議該計畫之細目俾該公司迅速成立該計畫今後將逐一報告于介諸阿會議又日本 及英國亦屢被邀請參與介諸阿會議

愛蘭議會推選政府 (九日發 倫敦來電)

愛爾蘭新芬議會現已以六十票對五十八票否决 重選瓦勒拉氏爲總統又同日電云新芬議會以高 林士氏之動議選出葛禮斐氏爲總統又以葛禮斐氏之動議任命閣員以高林士爲財 政總長杜非爲外交總長都爾爲內務總長麥爾楷爲國防總長瓦勒拉黨之議員六十五 人于投票前已退出議會會當將該案一致表决旋即宣告延會定于二月十四日再行開會

速解決藏案並通電各省喚起輿論以維國權

各地專電

否認電話借欵

(北京十二日專電)吳佩孚近頃有電到京攻擊交通總長葉恭綽竟與日本交涉滬甯鄂長距離電話借欵等語當經葉譽虎通電否認謂是說盡屬子虛並非事實

賠欵充銀行費

(北京十二日專電)政府當局與駐京法公使已于前日協定以庚子賠欵充整理中法銀行經費

提出截稅抗議

(北京十二日專電)海軍截留長江鹽稅現經駐京外交團向外部提出抗議書附有九日表記

擬發直軍兵餉(北京十二日專電)張弧現擬先發直軍兵餉五十万元

商會電請免梁(上海十二日專電)上海各省商總會于本日電致徐總統略云亟須罷免梁士詒將來永不任用否則公亦當遭危險云云

維持鄂省紙幣(漢口十一日專電)吳佩孚擬定維持鄂票辦法以鄂省官鑛官產及一部分京漢鐵路地皮作爲兌換基金

組織藏事協會(北京十二日專電)旅京川人組織藏事協會擬向政府請

歐美來電

德國賠欵數目

(堪奴十日來電)據消息靈通之法人方面報告分配德國賠欵之辦法如下謂德國以貨物抵償共付一千七百五十兆金馬克內英國應得一百兆意應得二百四十兆比國應得一百二十五兆日本應得七兆法國應得一千二百五十兆其餘各協國則共得二十八兆至去年七月間所付之金馬克一千兆比國應得五百十九兆英國應得四百五十兆意國應得三十一兆又德國于一九二二年應付之現欵英國應得一百三十九兆其餘均歸比國但英國所得上項一百三十九兆之數目當借給法國由將來德國之付欵項下發還云云

海軍協定停頓

(東京十三日專電)海軍協定中之防備太平洋案是否含有日本小笠原諸島琉球諸島問題現以日美兩國意見之不一致暫時停頓

飛機未加制限

(華盛頓九日專電)五國委員組織之軍備委員會現將飛行機問題决議略云稽諸現在飛機發達程度未便加以制限

美州反對會議(華盛頓九日來電)據哲恩巴列杜氏云美國中西部地方各州現有反對華盛頓會議之現象

高等會議紀事(堪奴九日來電)現高等會議已決議邀請德國代表于本月十一日出席又經濟委員會對于歐洲借欵團問題現已完全解決前擬組織二千萬磅銀公司之議業已撤銷而以英國銀公司替代之其資本爲二百萬磅

警告工黨罷工(約翰奈司堡九日來電)工黨聯合會對於礦業公會擬請暫緩罷工一月以便從事磋商一節業已拒絕後當即表決一議案贊成立即罷工現史末資將軍警告工黨幹事部謂如果煤礦停閉則公衆當視爲一種暴動之行爲

華會閉幕在即(華盛頓九日來電)華府會議行將閉幕各國委員均正準備回國一部分人士雖不以會議結果爲完全然一般輿論則認爲相當成功

日本電報

白仁所長遇險

(東京十二日專電)八幡製鐵所長白仁武氏於十二日早乘自動車赴所行至北門前面突與進行中之列車衝突受傷頗重惟無生命之虞同乘者柳澤販賣部長及司機者則傷勢均危

華會意國代表

由右端起駐美意大利大使　意國上院議長喀伊都

陸軍代表狄亞都元帥　外務次長亞拉們德

中政府弔大限

駐日中國公使館奉本國政府弔大限侯逝世之電當經代理公使張元節躬赴侯邸轉交梁總理及顏外長之弔電亦與之同時轉達

定期開普選會(東京十三日專電)普選聯合大會略經決定于二十二日在東京上野公園或芝公園舉行

庭球大家成婚(東京十二日專電)世界的庭球術選手清水善造氏昨與宮城縣某實業家令孃舉行華燭之典是日清水氏特穿攝政宮殿下所賜之禮服

令命專電

大總統令 (一月十一日)

▲鄭綸授爲海軍中將張斌元授爲海軍輪機少將此令▲任命王國柱爲綏都統公署政務廳廳長此令▲內務總長高凌霨呈陝西楡林道道尹王健因病懇請辭職王健准免本職此令▲任命南岳峻署陝西楡林道道尹此令▲卜郎特晉給二等嘉禾章魏略福金晉給四等嘉禾章此令▲杉坂悌二郎給予四等嘉禾章此令▲曹驥觀給予四等嘉禾章此令

中東路共管又盛說

▲交部洋員在美提出意見

使團消息。交部某洋員。現在華盛頓提出共管東路意見。內容約分三項。(一)中俄兩國國勢俱形衰弱。經濟又極缺乏。對於中東路不容易維持。(二)日人因中俄不易維持。藉口扶助中東路有侵入之勢。中俄對於日本無法抵制。(三)如不能顯然共管。可避去共管之名。組一列國顧問團。幷擴充董事權限。使英美法日人皆得加入。該路維持費用。亦由英美日數國接濟。我國代表對於此項意見。已提出反對。聲明仍堅持中東路由中俄共管。並希各國對中東路。加以扶助。勿行侵略政策。昨將在美經過情形。已有電陳報到京矣云。

國民外交大會開會

▲通過否認政府

國聞通信社云。全國國民外交大會。於昨日下午三時。開緊急會議。討論內政問題。到者四十餘人。由喻育主席。翁吉雲書記。當經討論代表提出議案三件(一)熊木旭鄧嘉縉提出。否認北京政府。暫由南方政府暫行使職權案。其辦法爲一面通電華會。與各國政府。及駐華各國公使。不承認北京政府。有代表中華民國之資格。以免再結種種賣國條約。一面由本會再促各省各團體。速派代表來滬。解決內政。或爲自動的建設。或承認比較良好之政府。悉由人民自由採擇。但在否認北政府以後。正式政府未成立以前。國際地位。當然不能任其中斷。似應由南政府暫時行使職權。(二)吳弦王毅提出。組織聯省政府案。其辦法爲電全國。實行聯省自治。組織聯省自治政務委員會。由委員會選舉委員長。即爲全國政治最高機關。俾政治公諸全國。而軍閥官僚政客。無所施其專横鬼蜮之伎倆。(三)朱憲章提出。主張同上案。辦法爲俟各省省憲制成。並實行後。即各派純潔無私之代表。擇定相當地點。限期制成聯省國憲。制請中央與各省權限。召集聯省會議。組織聯省政府。並派有毅力有愛國之專使。遊說列強。期廢二十一條約。併無條件歸還山東。當經代表分別討論。劉陽生極力反對。謂外交大會。不應干涉內政。沈鈞儒力主非討論內政不可。陳懋鼎謂討論內政。決不反對。惟不能受任何方面利用。熊本旭說明有暫行承認南方政府之必要。王毅反對。謂應否承認。應加考慮。主席以討論內政付表決。多數通過。劉陽生即聲明退席。復由熊木旭。吳弦。朱憲章。分別說明提案理由。衆對於南北政府辦理甚烈。兩方面針鋒相對。各不相讓。討論約一時餘。主席乃以熊木旭提出之第一種辦法。即電太會。及各國政府。各國駐華公使。否認北京政府付表決。多數通過。次討論第二種辦法。即暫由南方政府代行職權案。即有周霽光毛一豐王毅等互相辯難。然以爲時已晚。未有具體結果云。

海軍截留鹽稅充餉

▲因欠餉而截留兩淮鹽稅
▲並請懲辦部員
▲否則將有重大之表示
▲滬上海軍同人之集議

海軍欠餉將近一年而中央無力維持現經各艦隊全體公決擬將兩淮鹽稅暫行截留撥充軍餉效將其魚日致政府原電錄于下(銜略)竊維海軍餉項向由中央直接支領月不過數十萬元爲數既屬無多籌撥應非難事乃因中央財政枯竭積欠經年困苦情形不可終日然海軍官佐士兵至今尙能忍痛含辛未肯逾越軌範者誠以海軍動作關係國際內亂未平外侮日迫何忍再有紛擾行動自蹈愆尤故雖日處於忍飢待斃之中遇有各省防務緊急莫不恪遵政府命令速赴事機以維持國內治安爲要圖以服從命令爲天職區區此心當爲天下所共白而數月以來海軍官長竭力維持餉項仍毫無辦法政府則庫空如洗挹注無方個人則典假具窮勢成凍餒竟至聲嘶力竭呼籲無門雖對我全軍百端語勉然空言無補險象環生應付一窮譬變立見倘至藩籬扶破禍患何可勝言自當舍經從權力圖挽救或可藉維綱紀用遏禍萌以補政府能力所不及查鹽餘一項每月收入平均計算約有四五百萬元向歸中央直接支配海軍餉項亦由中央支領月計所需特其十之一二若以鹽餘項下之一部分撥抵海軍餉項既于國債毫無干涉而海軍秩序即可賴以維持茲經海軍艦隊全體公決擬將兩淮塲稅暫行截留擴充餉項其有溢收之額仍由海軍解還中央絲毫不能挪動此係海軍因餉糈窘迫亟須維持秩序起見不得已暫時之舉一俟中央另行籌有的欵此項臨時辦法立即取消抑海軍尙有嚴重聲明者塲稅係俄國抵借外債押品關係國信甚鉅海軍舉動素屬文明自應格外尊重以保債權俾各國駐使能共諒解免先生誤會道途遙遠恐或傳訛特此瀝陳萬不獲已之苦衷一時權宜之計劃幸亮察焉蔣拯杜錫珪楊敬修同叩魚印聞政府接此電後即托人急電滬上疏通以免牽動新進行之鹽債孰料各該艦隊接電後不特無轉圜之意且擬將駐滬各艦隊隨意開動或云係開往長江一帶向某使求助者但政府方面仍極力否認茲事又聞據各艦隊之意如政府有維持海軍之決心除于年關應先籌發若干欠餉外 尙須撤辦海部三數部員始肯俯首聽命云又海軍部冒領軍餉一案會經全部部員開會追究茲聞上海海軍艦隊總司令處同人亦於日前公推楊某晉京向海軍部國務院呈請澈底根究聞代表到京後查得此案與總次長及某秘書等均有關係財政部所撥之欵確有二百三十餘萬元楊代表現已將海部所抄之淸賬帶回於日前赴滬邀請海軍同人秘密集議並報告在京調查經過情形聞帳中只秘密費一項已有數十萬之多同人均憤恨僉以部中黑幕重重非澈底根究實有玷海軍全體信譽當經議定對付辦法一俟徵取各艦隊意見後即當實行云

盧燾致劉湘之要電

▲請勿輕易議和

貴州總司令盧燾頃致劉湘電云。據欵軍代表鄧漢祥上月宥電開。頃赴杭晤子嘉。聞最近曹吳特派代表請子嘉主張南北和平。並嫉使北方各督電促其成。情甚哀切。吳對盧既有絕對服從之表示。以吳佩孚之驕滿。今忽如此下人。其外强中乾。已可想見等語。竊維革命之進行。所以促政治之改善。故戰爭者。人道之蟊賊也。而有時爲求澈底之解決。不能不採必要之手段。吾國辛亥之役。僅革淸室一姓之命。護國之役。僅革袁氏一人之命。護法之役。僅革段氏一人之命。而軍閥之專横如故。官僚之把持如故。政治之腐敗黑暗如故。雖有犧牲。迄無代價。深維往事。獨抱杞憂。乃者直奉內猜。曹吳孤立。加以陜鄂湘川。一年轉戰。實力耗竭。財力空虛。彼自揣不能得志於我。則又藉和緩兵之謀。欲以懈我士氣。渙我團體。我同志各省各軍。似宜關姑息之謬論。振奮鬭之精神。共戴一尊。同伸天討。廟謨既定。死生以之。甯玉碎以相助。勿瓦全而共存。竊願躬率健兒。爲羣帥前驅。臨電激迫。竚候明敎。

戰後全歐各國之金融

記者於前兩次通信。曾概論戰後全歐各國之金融情形。並略述英法比希意五國之財政狀況。茲篇所述者。則爲南斯拉夫。羅馬尼亞。捷克斯拉夫。勃加利。匈牙利。奧大利。波蘭七國之財政近況。

▲南斯拉夫　南斯拉夫以新造之邦。雖獲得南匈牙利及勃加利等農業繁盛之地。然因種族相異。語言隔閡之故。行政上極感困難。行政既極感困難。金融更無從整理。且組織南斯拉夫之中心民族塞爾維亞。在最短期內發生三次戰爭。(一)巴爾幹戰爭。(二)塞勃戰爭。(三)歐洲大戰。因而民窮財盡。不能自拔。數年來南斯拉夫之財政。純賴紙幣維持。不但已往之財政如此。即明年之財政預算。亦復入不敷出。仍須有賴於紙幣。大有愈趨愈下之勢。

▲羅馬尼亞　該國之金融近況。較之南斯拉夫更差一等。自大戰終了以來。該國紙幣未嘗一日停發。財政之紊亂可想而知。且該國人民向無擔負重稅能力。而納稅道德。尤爲墮落。故國家收入。早已無法增加。反之。該國欲保持戰後新得之領土及抵抗布爾塞維主義之侵入。又不能不預備大批軍隊。因而國家支出更日增無已。由此觀之。源既無可開。流又不能節。則其財政前途之命運。不待智者而知矣。

▲捷克斯拉夫　該國獲得奧國工業鑛山農業等等甚多。就國內產業言。盍該國之銷場爲德意志奧大利波蘭匈牙利勃加利等國。而現在上述諸國金融皆極恐慌。因之該國輸出。遂不能不受影響。而金融命運。亦不能不追隨德奧諸國之後。

以上所述諸國。皆屬於協約方面。雖其金融前途無可樂觀。然較之同盟方面之勃加利匈牙利奧大利。仍有彼善於此之感。若一述及勃匈奧等國之金融狀況。則更有江河日下之勢矣。

▲勃加利　該國在最短期中發生三次戰爭。亦與塞維亞相同。當巴爾幹戰爭時。該國以舉國之力製造軍事用品。而戰中所得戰利品之大部分。又爲彼之盟國奪去。故該國受損極大。在戰中該國對於戰事亦極努力。未幾。中歐同盟破裂。該國陷於戰敗地位。除喪失一部分土地於南斯拉夫之外。更擔負二十七年之賠欵。共二十二万万五千万金勃幣名第一次賠欵於今年到期。其數爲一万万三千五百万金。留以現刻紙幣行市計算。其數已等於該國一九二一年至一九二二年會計年度全體支出之總數。(該國全體支出之總數爲二十一萬萬五千萬紙留此就支出而言也。至於收入。則重稅之舉只可以行之於能力豐富之德國。而萬不能行之於國力疲憊之勃國。且勃國黨爭甚烈。加稅之事。亦不易見諸實行。故就收入言。亦頗悲觀。現在勃國貨幣價値。只等於德國紙馬克價値三分之二。而仍有往下跌落之趨勢。

▲匈牙利　該國戰後喪失領土不少商業又輸入超過輸出。一九二〇年至一九二一年之會計年度。其入不敷出之數爲一百二十萬萬克魯崙。(匈幣名)此外尙須支出賠欵若干。支出之額愈多。不敷之數愈大。不敷之數愈大。紙幣發行愈衆。紙幣發行愈衆。貨幣價値愈跌。貨幣價値愈跌。國家收入。愈無把握。其結果頗有陷於破產之危。

▲奧大利　該國一九二〇年至一九二一年之會計年度。截止今年二月底止。其入不敷出之數已有四百百萬克魯崙。其中半數係用以補助糧食輸入者。葢奧國自戰後喪失農業地方甚多。其本國所產已不足敷用。勢非向國外採購不可。外國貨幣價高。糧食價値因而甚大。又非一般國民所能擔負。勢非由國家補助不可。故此種支出。就民生而言亦極感必要。惟國家支出愈多。紙幣發行愈多。幣價亦因而愈跌。戰前每頂帽子値五個克魯崙者。現在須値一千二百至一千五百克魯崙。即此一例。已可想見其金融紊亂之情形矣。

▲波蘭　波蘭不屬於同盟國。而金融則與同盟國同運。戰後歐洲各國中其所得戰爭利益最大者。當首推波蘭。波蘭既得農業豐饒之地。▲獲工業繁盛之區。即如羅特齊日比土一帶之紡織工業。便足供給全體波蘭人民之用而有餘。且波蘭又因協約國際援助之故。接收俄德兩國之國家產業甚多。德國方面更因凡爾塞和約關係。對于波蘭交付鐵路材料車輛車頭不少。然而波蘭幣價決未因之而高。反有日往下跌之勢。迨至今年　八月三十日。波蘭幣價較之德國馬克。更跌至三十三倍。其原因安在。當爲讀者諸君所樂聞。第一濫發紙幣。從一九一九年十二月三十一日起至一九二一年八月中旬止。波蘭紙幣自五十萬萬馬克。(波蘭幣名)加至一千二百五十萬萬馬克。如此濫發紙幣。幣價安得不跌。第二武力政策。波蘭連年戰爭。支出浩繁。今年預算。入不敷出之數。爲七百四十万馬克。若波蘭仍欲保持其武力。不肯裁兵節餉。或再與他國從事戰爭。浪擲無算金錢。則此七百四十萬萬馬克不敷之數。尙將日有增加。故波蘭金融前途。在歐洲各國中可謂最爲悲觀。

綜觀上述十二國之金融。除英國較爲有望外。其餘皆悲觀多而樂觀少。是皆歐洲大戰所產之結果也。或謂戰爭可以促進化。觀此亦可以廢然思返矣。

吳使之新策畫

自吳佩孚公然電責現內閣後。不但引起政府之恐慌。即世人亦多予以特別之注意。於是街談巷。議極風議雲詭之致。茲將某方面傳出吳氏應付時局之新策畫。披露於下。雖確否未敢指實。第空穴來風。未爲無因。見仁見智。是在讀者。(一)吳氏日內即將南下軍隊撤回。集中於洛陽。(二)由洛陽起沿京漢路線分布軍隊(三)由天津沿京奉路線派軍隊扼守。(四)上述三項軍隊布置妥帖後。吳氏即行來京。對於政局取相當之手腕。(五)推翻現內閣及某要人。另久猷　津某氏再上舞臺。并以相當人物改組內閣。同時召集新國會。(六)以上計畫。已得長江方面。及直系各督軍。與南方陳炯明之同意。(七)根於以上計畫之結果。南北大局。自然的趨於統一。如是我聞如是誌之。

發店年關爲本行結賬決算之期業經檢查
請看通遼丟失獲補地照聲明作廢
遼陽縣地方諸……廣告

東三省煙公司籌備處啟事

敬啓者本公司呈請實業廳批准備案後設立籌備處 於奉天大西關富潤旅社院內後經發起等推舉籌備主任二人籌備員四人担負完全責任謹此佈告員名列下

籌備主任 魯樸琴商務會 姜文程商埠姜公館

籌備員 黃湛中商埠黃公館 譚祉貞祉貞藥房 常友梅衆議院 馬漢侯中法公司

本公司招股章程概畧

一本公司宗旨 製造紙煙提倡國貨

一股份總額 一百萬元分爲兩萬股每股奉小洋票五十元先收四分之二開始營業

一認股辦法 每股先交證金兩元俟定期收股時每股再交二十三元以足五十元四分之二之數如認股者自圖便利連同證金一次交付者亦可

一收股欵處 奉天之中交兩銀行及各城商務會均代收其外省認股者可直寄奉天中交兩行匯費歸本公司担任

一收欵憑據 概存中交兩行及各城商會凡認股者請君送交證金及股欵以取得收據爲憑

一股東資格 以中華民國國民爲限

一截止日期 定於舊歷年底統計股數截止招募

一附說 以上所列係招股大略其詳細條目載入章程及概算書內有欲閱者請示地點即爲寄上

一再啓 敝籌備處成立之後經發起諸君在省城及各埠分頭介紹近旬以來投資者甚見踴躍足徵我同胞熱心實業企圖國貨之誠意本公司不勝歡迎之至

發起人通信處

劉思齊商務總會 楊雲九商務總會 尚興符商務總會 吳信臣南關本宅 馬延齡南關本宅 馮竹初豫王府 姜鼎臣大東關本宅 王書菴精織工廠 秦福耕奉天 曹子功省議會 許丹五省議會 邱聘之中法公司 楊東府中法公司 丁鳴九中法公司 于喜亭北洋公司 馬錫九天聚東 金作聲西安收捐處 姜獻廷天職工廠 常潔清駐察軍牧廠 陳子文中益公司 孫齊均陶林統捐局 欒作賓察區都統署 安竹銘江蘇測量局 張恩溥察區菸酒局 李東垣鐵路本宅 叢彼山北鎮勸學所 李序園昌圖本宅 楊仁樞安東本宅 姚在田昌圖收捐處 戚雅亭昌圖收捐處 劉巨川昌圖勸學所 閻會亭昌圖商務會 孫耀先昌圖保甲處 李文山昌圖教育會 王序芬昌圖學校 李星樵昌圖本宅

贊成人通信處

孟仲文省議會 陳彭林省議會 韓向宸省議會 石蘊如公濟錢號 劉止炎鐘樓北商會 龍化南鐘樓東商會 王德馨鐘樓南商會 張德純中街商會 李栢萱鼓樓北商會 馬相九鼓樓南商會 王文粹鼓樓西商會 孔際廷西門裡商會 張吉軒大南關商會 劉運臣小南關商會 何慶三大西關商會 王壽臣小西關商會 康國均小北關商會 王鴻圖大北關商會 賈升堂小東關商會 陳隆齊大東關商會 富煥廷大東關本宅 王育川大東關 吳拙周昌圖時報館 常秧甫昌圖中學 趙汜塵昌圖中學 王顯廷昌圖中學 柳珠亭安東 于潔塵安東 林鳳翔安東 張國賓安東 張樞垣安東 趙書紱西安電燈廠 姜鵠年西安電燈廠 雷鳳元中益公司 范子益富國公司 趙玉璞參議院 謝譽亭省議會 陳孟超省議會 楊嶽宗省議會 魏乃秋省議會 李著超省議會 修西林省議會 陳翊周省議會 趙价人省議會 姚爲章省議會 佟禹川省議會 呂維東省議會 解鼎忱省議會 胡彼瑗省議會 鄂禹忱省議會 裴季升省議會 王紹周省議會 王娘川省議會 郝晉侯省議會 孔子範省議會 邵靜之省議會 李葆平省議會 譚玉亭省議會 苑袖東省議會 康作民省議會 吳素忱省議會 唐鼎忱省議會 左御洲省議會 趙日鑾省議會 楊陰坡省議會 高春圃省議會 劉庸石省議會 范郎青省議會 李織珊省議會 李子芬省議會 臧頌青省議會 康宜三省議會 賈麗清省議會

花柳注意

從來花柳之症其害實不可勝言倘偶投庸醫治療慣用銀粉倒提刧藥等法只求當時立愈不知毒氣內閉逢春復發徧身紅點毒攻上部髮際脫落二目失明咽喉破爛頭痛腦沉耳內流濃鼻塌齒脫毒入于肺咳嗽氣短言語失音毒攻下部肛門生瘡大便走血毒串入骨筋骨不遂痛疼難堪日輕夜重步履艱難餘毒不淨且必染妻絕嗣其種種劇烈之患筆難盡述然若醫治得法則毒患亦不難消除淨絕本醫士有鑒于此深爲加意搜求研究至再專以應手奏效爲宗旨無論遠年近日一切花柳染毒或經醫不效服藥無功者請到敝藥房新法調治輕者一星期全愈重者二星期除根永不再犯病好交錢以重信用特此廣佈伏願患花柳者毋自悞也可

奉天省垣大西關上頭 英美大藥房主人謹啓

奉天小西門 煤廠 煉煤 撫順煤煙臺煤 **寶榮公司**

奉天鐵道附屬地 本溪湖煤 撫順煤 塊煤 **大昌煤局** 電話日二〇九番 中一四二號

奉天萬芝堂參茸莊

太醫院宋醫立案發給執照各省府縣均有代理本堂宋醫子岐應症特此週知

參茸補腎丸 專治腎氣虛損腰痛耳鳴遺精白濁四肢痠軟陽事痿弱等症服之神效每匣二元每六匣十元

立止咳嗽藥 專治遠年近日痰喘咳嗽虛損勞傷等症服之清肺止嗽化痰定喘奇效每付四角十付三元五角五付一元八角

開胃止痛丸 專治男婦心胃疼痛胸腸脹滿飲食無味嘔吐惡心寒積肚痛等症服之甚效每付三角五付一元四角

宋氏救喉散 專治咽喉諸症單雙乳鵝喉瘟痧症毒纏喉花柳攻喉或腫破爛水漿不進吹之立消每大瓶壹元小瓶五角

保胎健母丸 專治婦人久患墜胎者或一次二次者或受孕之後服此丸萬無墜胎之患誠屬保胎之良藥每大匣一元六角小匣八角

萬應回生丹 專治四時瘟疫霍亂吐瀉轉筋抽搐腹痛頭眩紋腸痧等症與之屢經屢驗起死回生每服五角

神效虎骨藥酒 專治腰腿疼痛手足麻木半身不遂五勞七傷服此酒神效服大桶三元中桶一元五角小桶五角

調經種子丹 專治婦女經脉不調氣滯血少時常腹痛崩漏帶下心跳脹滿背嗽盜汗腰痠腿軟服之調經開鬱每大匣二元四角中匣一元二角

虎骨熊油膏 專貼左癱右瘓週身麻木筋骨疼痛內服本堂虎骨酒最能舒筋活血每大張六角小張三角

牛黃上清丸 專治諸般火熱上攻頭暈言語繁亂或偏正頭痛或咽喉不利等症服之神效每大盒一元二角小盒六角

琥珀逐淋丸 專治淋白濁小便刺痛沾染花柳魚口便毒毛髮脫落口鼻腐爛等症服之清淋解毒消腫止痛疏利下元詞暢水道每包五角

雙合化痞膏 專貼男婦諸般積聚遺精胃疼痛胸膈脹滿氣逆不舒泄瀉痢疾手足麻木小兒食積痞塊氣塊脫肛肚腹疼痛常貼此膏化痞消積速效每份四角

代售處

哈爾濱大德昌 哈爾濱魁升堂 西豐東興順 東豐合順興 長春祥順德 吉林源升慶 鐵嶺永慶東 農安縣王茗順 四平街德聚源 奉化縣德聚源 新民縣利順東 錦縣福順昌 鄭家屯豐聚富 保家台增益昌 遼陽利順德 本溪縣張碗舖 阿什河和順昌 岫岩永慶書局 懷德縣泰和隆 海龍縣鴻興和 江省同盛和 營口合順隆 呼蘭同和春 綏化縣魁峰永 安東縣東益增 長春王茗魁北慶 北林子義升東 西安縣春發長 大連麻茂盛 山城子源恆遠 公主嶺泰和增

麝香黑鉛散 專治諸般瘡道疼痛難忍急上此藥無不效驗大餅一元五角 川黃實蠟丸主治死跌打損傷消腫止痛服此丸有起死回生之力每付四角

發賣川廣藥材飲片參茸丸散膏丹兆聽仙壓一概俱全外埠欲購本堂藥品將欵寄下照辦不悞本舖開設奉天大西關 萬芝堂謹啓 中國電話一三四號

正大昌洋服店

玆啓者本號開設歷有久載是鄙人向在上海英大馬路福利行專練究考男女洋服不拘大鶩便服禮服無不精益求精現下時値冬令各各呢料存貨甚多大減價格便宜出售今特聘請到上洋馳名技師象售自運國材料以及各種皮毛更以對工其美倘蒙諸公惠顧選料定碼價格從廉定期不悞言無二價祈請各界商等早經降臨試可知言之不謬矣

奉天小西關大街下頭路南 正大昌洋服店謹啓

奉天小西關 煤局 **東亞公司** 電話一七八

專接洽初創電氣公司籌備種種手續計畫包裝一切電燈電話工程所售諸機器及電料均係物美價廉振興業務以應顧主作本位迅速賜顧爲宗旨

株式會社賓信洋行本號 奉天加茂町 日電話三三一番 中國電話一二一八號

株式會社賓信洋行分號 奉天城裡鐘樓南路西 日電話一一五五番 中國電話七六七號

株式會社賓信洋行分號 安東縣市場通 日電話五三五番

株式會社賓信洋行分號 長春城裡四馬路 日電話九八六番

奉天西塔 牛心臺 撫煤 **三有公司** 電話日四三三番 中一二〇〇號

奉天小西關 各樣煤炭一概俱全 **南滿公司** 電話日五二六番 中國五一六號

請試頭疼者福音

發見者 念慈醫院 藥學士 山岸勘吉先生創製

頭痛時服用立止頭疼神藥 無中毒止永久頭疼及治腦病靈葯久時服用

山岸 念兒濱 改名 控兒平

各埠頭有代售處募集代售處

(定價) 一回金廿錢 四回金五十錢 十回金一圓廿錢

咳嗽藥鎮咳散本舖 山岸十全堂藥房 奉天附屬地(電日五五二番)

赤玉ポートワイン

現代家庭之飲料應選擇何物耶是爲至大至要之問題也要之不拘男女老幼均足以受豐之優慰藉與力強之滋養者唯赤玉牌葡萄已蒙信用矣

多類似品乞指定赤玉牌

惡病均由胃腸加答兒所致

不可忽畧之 期到了 說來 彼多患赤痢腹瀉如虎例拉發用等症皆致之細故蛋爲傳播病菌之原最易于下痢顏色不良元氣傷損之人實爲危險之症也

因何故元氣不足 說者無他即一般腸胃不爲之人放任不治遂漸成慢性使下痢之滋養分排泄于體外以致營養分上不足如斯之人惡疫乘勢來襲故所謂惡疫由胃腸病所致

未轉以前 首先止下痢治療腸胃開急性慢性之加答兒病速治腸胃加答兒病今有最良之特効藥海兒補係宮內省侍醫柏村博士苦心創製最爲安全急速之消化殺菌力有健胃整腸之作用爲現下預防惡疫之要劑名聲信用實占第一

急性慢性之 腸胃加答兒特効藥

海兒補

惡疫之原因乃由…… ▽食過▽食傷▽存水▽時候燥濕▽着涼▽腹部受涼▽消化不良所起

主効 ■下痢腹痛■吐瀉■整腸■治腸胃不爽等症定

定價 三十錢旅行包裝六十錢 徳用一圓、三元、六元

本舖 東京日本橋本銀町 津村敬天堂 各埠藥店共有代售

東三省新聞

▲奉天▼

○張使致電吳使內容

梁士詒出組內閣各省區不但不去賀且均行反對大總統特派劉鳳梧來奉懇請張使代爲疏通故張使當即致電吳使略謂新揆辭職無人繼任梁揆登台出於無奈彼亦自知無才然時下於內閣事務竭力維持無論如何暫待數月觀其將來若仍束手無策再行改組現下請君暫行擁護莫生意見臨近各省請代疏通云云 (黃)

○馬瑞麟淫荒被撤

軍界消息駐黑龍江安達陸軍第一混成旅旅長馬瑞麟因搶掠民家處女經被害者告發現已撤任遺席經當道委任陸軍二十九師二十九團團長彭金山升充云 (守)

○兩局長位置動搖

據京奉路局消息該路正局長唐文高副局長柳昌年頗爲新任交通總長葉恭綽所不悅擬即撤換以資整頓但該局長生活於某當局之腋下能否撤換尚屬疑問云 (守)

○朱將軍隨吳督赴黑

▲張使欲有所借重

朱子樵將軍此次來奉之原因外間傳說不一茲聞朱氏已于前(十一日)晚十鐘隨同吳興權督軍赴黑至其任務莫能深悉惟與吳督同來之黑省政務廳長史紀常尚留奉未返一說謂朱氏此去殆有省長希望云 (德)

又訊云政界消息前吉林將軍朱子樵在任時清盜戢匪勤政愛民至今吉民猶深愛戴厥後朱氏久居滬上專心實業無意仕進日前張使過於京師堅邀來奉待之極恭十一日朱氏又同吳督赴江而去據知者云張使以吉江匪患難圖此次邀朱前來將以某項職位有所借重惟朱氏猶極力謝絕不願再入宦途云

○王道尹因公來省

東邊道尹兼清鄉督辦王理堂前赴柳河查辦于知事後即往東邊臨江長白輿京撫松等縣視察代林修路清鄉各成績兹已完竣于日昨到省當即面謁張使稟陳一切云 (璉)

○湯鎮守晋省會議

東邊鎮守使湯玉麟奉張使電召晋省會議軍務湯鎮守因母寢電請假數日現已事畢於日昨早車到省云(黃)

○吉督更易說又熾

吉督孫烈臣前已爲張使所不慊擬即更動嗣以繼任人物無人暫不果行今據軍界消息張使又擬更動遺席以張景惠都統爲最有望並謂孫氏已自行提出辭職未知確否

○測量學校復活訊

東三省測量學校前因欵項不足遂即停辦此數年間測量學員紛紛他適以至測量總局人不敷用故測量總局局長陳瑛面謁張使稟陳人材缺乏可否將測量學校再行開辦業蒙允准擬定春後即行開校招生云 (黃)

○赦免禍首之報効

安福禍首段芝貴等此次經張使綏頰業蒙特赦取銷通緝命令兹據軍界傳說彼等自恢復自由後無以爲報擬乘此蒙疆多事之秋以協助軍餉爲名報效張使以鉅欵有百萬者有數十萬者並聞有業已匯奉者姑據所聞誌之 (守)

○遴選航空學員

張使爲實行擴充航空事業命衢漢章處長籌設東三省航空學校曾經迭誌報端兹聞其成立之期已預定陰曆明年二月間所有學員均由講武堂遴選保送云 (守)

○高師改組問題

教育總組織東北大學擬將高等師範改爲大學理科此事內中尚小有問題蓋該校本屬國立其經費由部支出一旦改爲大學教育上權限上均有待於研究者是以改組與否現下猶在考慮中

○哈取引所案近訊

哈埠取引所理事被孫吉督逮捕羈押案涉外交迭見本報昨聞張巡閱以事體重大即將該省政務廳長王維宙召來問訊內容俾便交涉解決王氏前日抵奉業已謁見張使陳述一切此案之前途如何目前尚無一定云

○司法會議之又訊

高等審檢廳張二廳長爲整頓司法起見現已召集各縣地方審檢廳長會議司法其議案共分十餘項會期預定十日至本月二十日即行閉幕並定此項司法會議閉幕後繼續開一監獄會議以資改良獄政云 (煙)

○郵局監理員易委

南滿郵務管理局監理員梁寶鈴調任局長所遺監理員一席已委南滿站二局包局長調充至副監理一席已委郭某接充云

○實於山無意仕進

前呼蘭製糖廠廠長實於山被釋後即回新民祭掃祖塋于日昨回省赴轅掛號某要人以實氏作事謹慎且在廠長任內係因公被累並無弊端擬保荐爲某要職聞實氏現在對仕途頗抱冷淡態度並不各處奔走云 (璉)

○李垣將任京兆尹

張使爲延攬人材擴充勢力計前在京時曾向梁揆磋商擬保荐使署左參贊李垣升充京兆尹現聞已有實現消息云 (璉)

○清賦員回省報告

瀋陽縣趙知事以縣境西路清賦業已完竣東南北三路未辦完者曾派王於是三清賦調查員前往調查茲已事畢於昨日紛紛回省向趙知事報告云

○朝鮮學生參觀 (璉)

沿南滿路綫朝鮮人所設學校現已放假該校學生組織一參觀團參觀我國各校以資借鏡前由日本領事館書記官小野田元郎率領學生二十名於日昨到奉參觀省城各校云 (徐)

○蒙古設立銀行

蒙古哲里木盟盟長爲振興蒙古實業及調劑金融起見特在蒙古設立實業銀行其資本定爲一千萬元並在奉天吉林黑龍江天津北京設立分號云 (徐)

○令縣減輕民困

瀋陽縣趙知事奉財政廳指令將農民售糧斗費以外之扛夫費減輕藉紓民困等因聞趙知事擬定按外城通例將此項扛夫費免去未悉能否辦到云 (徐)

○通緝扶餘稅局長

吉省扶餘縣稅捐局長張嵩齡攜欵五萬餘元潛逃無踪現經孫兼省長咨行到奉請一體通緝務獲歸案以免逍遙法外云 (旭)

○駭人聽聞之邪教

綏屬蘇家屯現在發生秘密教無分男女入教者頗多尤多傾囊資助大修佛樹計有一里之長每月初一十五大開無遮大會該處地方官熟識無睹云 (旭)

○宣佈地方用欵

瀋陽縣趙知事現將十年度之十十一十二各月分地方出入欵項開列四柱按照省署通令地方公欵處所訂辦法榜示署前藉昭信用云 (旭)

○陳副官來奉使命

直隸薊榆鎮守使曹鍈特派副官陳傑來奉晉謁張使曾誌昨報茲據續聞該副官來奉之使命係爲綏遠都統易人問題蓋曹氏與現任該區都統馬福祥交誼素厚擬爲之援手云 (煙)

○測量局實行崇儉

陸軍測量局長陳瑛前日招集該局各職員特開會議擬做照郵局辦法各員每月于新俸項下扣留十分之一作爲儲蓄以資儉德而備急用當經各員欣諾于本月實行云 (煙)

○定期擴充鄉郵

鄉間郵務擴充之始向者僅有發所之處設立郵務代辦所嗣經管理局大行擴充結果凡滿卅戶之鄉村均一律設置郵務機關以資便利已定期於三月一日實行云 (煙)

○李副官請假省親

駐京奉軍司令部副官李仲三彰武人任差多年終未旋里茲因其萱堂年邁屢次去信促其歸省該副官遂請假一月昨特由京回奉旋里省覲云 (煙)

○金票漸漲之原因

金票日來日見提漲十二日之早行漲至一百二十四元四角此中原因據聞東三省官銀號從來嚴行收回奉票茲以舊歷年關伊邇金融追切不得不出放借欵並其他方面亦均漸出貸借貸之故紙幣流通稍多金票因之稍漲一方中國交易今又講二月一日之期行其行市有超過一百二十五元者故一般多信新春必漲爭相購存亦爲其一原因云

▲長春▼

○李廳長公畢回廳

本埠警察廳長李怡忱前因關於辦理冬防及屢破搶案迭擒巨匪各事亟應晋省面謁上峯稟陳一切故於九號晚搭乘吉長車赴省茲已於十一號公畢回廳照常視事矣

○三署添設派出所

本埠三區西北門地方爲往來城鄉要地素稱繁盛警察廳李廳長以該處距離區署較遠雖設有崗伍一處若遇發生緊急事件未免消息遲滯況冬防期內尤應特別警備以免疏虞茲將在該處添設派出所撥派長警常川駐守云

▲吉林▼

○伐木事業之悲觀

▲資本缺乏　▲告貸無門

近二年來吉省從事赴東南西南各山裡採伐森林木植其獲得純利而無意外之事者實居少數據木業人云前二年營業雖間有受匪患或水殘擴或山崩等天災猶可認爲一時之不幸望有轉機故去歲木帮其未繼續進行者尚稱有限今歲此際正是各木帮裝載一切應用之品赴山之時而現在除小帮各木把尚有辦理者外至素稱殷實之大帮均皆停止進行其未從事伐木之原因純緣前二年使用資本過鉅資財既盡如欲繼續進行非巨欵不能辦且以償債失信之故信用薄弱更不易得資本家之救濟往年日商大宗承買承辦木材有三井三菱各行暨黃川豐材各公司今歲三井三菱兩行尚未着手批買黃川又因事取消豐材因銷路遲滯暫行停購由此論之大帮伐木者前數年因於天災人事將資財用盡現時告貸無門不能進行而各日商又停止批買以上種種原因致今歲伐木事業至可悲觀云

○省會電賀齊總長

吉林省議會電賀鮑總長已見昨報茲該會復於蒸日(十日)電賀齊總長電文如下

農商部齊總長鈞鑒報載此次組閣我公特任爲農商總長元首之畀倚彌隆薄海之屬望愈切同人鄉誼攸關歡欣無似馳電敬賀俯希垂鑒吉林省議會蒸

○令報新造國貨

實業廳現奉農商部訓令最近新發明及仿照各種國貨製品所有名稱原料價值地點商號發明仿造人姓名等項詳細調查列表速爲報部以便編列國貨一覽表等因聞實廳現已函請商會查照報廳以憑轉部云

○出店貨大減價

本年收穫最豐若如大豆黃煙粳米等各行店內存儲頗夥際茲殘臘均待銷售但邇來金融奇緊銷路停滯勢不得不貶價出售粳米每斗刻已由二百八十吊落至二百三十五吊他如白麵煙廠價亦均次第低落此種情形迥異往年蓋往年屆此時諸貨必漲(俗稱入了臘月門冷水貴三分)今歲適得反市面蕭條於此可見

○匪首投誠記

前在德惠縣境綁質永衡官銀號職員之胡匪其首領混歷三省猶在青年並曾在江省中學受過相當教育久有投誠之意苦無門徑茲綁得職員二名後日則竟借其一名來省送交官銀號且欲偏謁當道自陳願爲國家効力之意刻間尚未去吉云

○財部催解所得稅

聞張財政界人云財政廳接奉財政部催解稅欵電內容謂庫欵支絀本部需欵孔急飭令所屬各行政機關將應扣官吏之所得稅從速解交以資應用云云

○日鮮懇親會

朝鮮總督府事務員市川氏於去歲九月間由鮮來吉專辦人方面之實業事項茲爲聯絡日鮮人民起見特於八日邀請鮮人民會中重要職員十五名在河南街德馨齋開日鮮懇親會首由市川君報告開會宗旨次來賓中某君演說畢開讌兩方情意頗爲融洽云

○近日之錢行情況

自陽歷新年開始省中各錢商於本月三日起從新赴市交易其時各種貨幣折合官帖之三市均皆高抬較停行之時皆漲數吊近日錢法異常奇緊以致各種貨幣均又下降計日昨十一日現大洋每元九十九吊六百文奉大洋八十八吉大洋七十吊零五百文金票八十七吊八百文云

○各支局一律開匯

省中郵務局以近日零星匯欵出省日益增多是以飭知西江沿車站商埠三處支局局員均應按照總局辦理方法一律開匯各處通郵之匯兌以免總局匯欵者之擁擠云

○田賦局會辦易人

吉林全省清理田賦局會辦佟慶山現因事撤差遺缺當局以關係重要卡便久懸已委趙榮慶接充趙氏業於前日到局視事通告各機關知照矣

▲營口▼

○王督辦來營消息

東三省清鄉局督辦王理堂氏月前奉令出巡各縣視察清鄉成績及警甲況東邊道帶業已視察完畢復往遼道屬各縣巡視一切據政界消息王督辦於三五日內准能抵營云

○省令籌設官鹽棧

縣署近奉省垣鹽務緝私督察處訓令鹽稅及國家之正供對於緝私尤宜特別注意以免運銷私鹽其防範之法非多設官鹽棧不足以收實效蓋緣官棧之設凡鹽店售鹽均購之於官鹽棧如果發見私鹽而官鹽棧即行取締故耳爲此令仰該縣邀集士紳勸令籌稅官准鹽棧既克獲利復有裨益於緝私云云

▲安東▼

○早川社長將過安

滿鐵社長早川千吉郎已擬於日內回國向政府當局報告十年度營業狀況如果無事滯當於二十日前後過安遄朝鮮遄返東京云

○龍口銀行設支店

大連龍口銀行現爲發展營業計擬於安東添設支店三日前該行行長牟琢中次郎同行員三二名聯袂前來調查全埠金融狀況以便籌備支店語云長袖善舞其該行長之謂歟

○租界又設一信託

租界日本有力商人以原設之商品取引所不敷發展商業乃醵資另設一信託供給中日商民交易定名爲安東取引信託株式會社原發人百前假公會堂開第一次創立會討論進行手續以期早日成立云

▲大連▼

○管理局理事來連

駐朝鮮京城管理局理事久保要藏氏於本月十一日午前七時乘某輪船來連下榻於滿鐵會社來連原因係爲出席滿鐵重役大會議討論一切改革事件云

○民政署添設學堂

大連民政署學務課當局近因擴充學務起見特稟請關東廳長在市內東部創一第三公學堂已經允可定於日內籌備修築房屋云

○宮田氏由奉來連

前任旅順要塞司令官宮田中將氏於昨日乘南滿車由奉天回連下榻於西公園町古財治八家來連之原因係辦哈爾濱競馬會社事宜並其他要件云

○擬添三處郵便局

關東遞信局長因本埠日見興盛人民繁雜爲靈通便利起見特由寺兒溝伏見台春日町三處設立遞信郵便局定於大正十二年實行開辦云

○漁業組合將成立

大連管內小平島乃北滿產魚之要地故營魚業者頗多近日因售價不齊中日双力共立漁業組合規定條件不準亂賣刻已蒙准署許可不日即可成立云

○新任三井支店長

大連廳三井物產株式會社社長前已辭職遺席未有相當人物現已新任東京某會社社長向井忠暗氏充任定于本月十二日由東京來連視事云

○小平島神社竣工

大連管內小平島有日人谷勘七氏及華人張秉國等發起新修金比羅神社一座行將竣工定於三月正式開學舉行祀典刻正籌備一切手續云

○埠頭貨物堆積多

▲影響於財界者匪尠

目下大連埠頭之堆貨因特產物之輸出不甚暢達之故日堆益多現之堆貨總額計有四十八万噸其中大豆約廿万噸豆餅近六百万片依目下之狀態以觀不出旬日將實破埠頭堆貨五十九万噸餘之最高記錄滿鐵當局雖稱猶有收容餘地不甚狼狽然而當此舊歲伊邇豆餅之入庫者例行增加沿線運來之貨物亦不見減少關於此等之處豈固不無焦慮也

滿鐵對於運到貨物之受理雖不加人爲的限制然狀勢如前已來自然的限制矣其調節之法除油房業者酌減出產無他途也果至如此則必延而惹起行市之變動以及金融界以大影響是故斯事之推移地方財政咸視視重大問題非常注意云

▲哈爾濱▼

○宋督辦回哈交代

奉省鐵路督辦宋小濂前此晋京辭職遺席以前農商總長王迺斌接任明令業已發表茲宋氏以在京無逗留之必要故於今日早七時回哈辦理交代云

○鐵路局照常辦公

東省鐵路管理局前以乃國松樹佳節曾於一月六號起至九號止放假四日以資休息茲已假滿沃局長通令各處人員照舊辦公勿得遲延云

○高審廳擬建宿舍

東省特別區高等審判廳當單廳長時以房屋狹小即有遷移遠東報舊址之訊及李廳長到任之後亦有此意不料忽被剿匪司令部佔用以是該廳致未遷移邇來人數增加房屋實不敷用故李廳長決定於明年春在鐵路局地皮上另建闊大宿舍以便廳員居住云

○剿匪部槍斃胡匪

道裡吉黑兩省剿匪總司令部成立以來獲得胡匪頗多茲又獲得匪首苑青山王化南崔海山等四名當於星期日在圈河法場槍斃示衆云

▲西安▼

○鄭知事查勘稅卡

西安縣知事鄭韻泉以前者大股胡匪入境軍警未剿擊時卒將邑境地名八百兩臨時稅捐分卡長張雁卿綁去經軍警保甲尾追將張某放回曾誌本報張卡長回卡時呈報稅捐局謂被匪搶去稅欵一千餘元王家襄局長並未往查亦未函知縣署而竟呈報財政廳其詳細數目縣署尚未確知然此種欵項應縣知事警察所長及稅捐局長三人賠償必須核實按照該卡常年比較十二月分不過徵收千元該卡處於僻遠地所收稅欵是否均在卡中存儲亦未可知故于月之八日特函知王家襄局長協同前往該卡確實勘查以免有不實不盡再行分攤賠償云

○組設農工儲蓄會

西安縣永德謙櫃東金作五以邑街地處邊陲農產富饒工業未甚發達農工兩界對於儲蓄觀念實爲薄弱茲特組設農工儲蓄會以期活動市面金融促進農工事業之發展其基本金額暫定爲奉小洋八万元爲招股營業每股作奉小洋三十六元所有股本以中國人爲限凡外國人之股東一概不收股本金收足四分之一即開成立會以便進行其會內人員規定會長一人副會長一人董事七人查賬二人皆會中人投票公選但須有股東三十股以上者始有被選權其內部組織法非常完善除在縣署呈請備案外刻正積極進行以便早日成立而期有益於興江云

▲興城▼

○縣知事晋省原因

張使由京返奉路過興城石穎聯府經佃戶王清璧等攔車告狀曾誌本報茲聞張使對於此案欲自訊辦回奉次日即電令劉知事催傳各佃戶公舉代表晋省候訊劉知事接電後於日昨偕同佃戶廿餘人晋省說者謂劉知事此番赴省有二原因一爲已被裁撤二爲所受佃戶賄賂恐至敗露躬故自晋省運動一切以保飯碗而對佃戶云

▲黑山▼

○巡官獲盜

邑西羊腸河警察分所巡官劉再川任事以來力求整頓對於地方無不注意因附域趙屯梅姓家夤夜被搶四出訪查乃得案內正犯許廣恩拿獲送縣巡官若此殊堪嘉許云

▲榆樹縣▼

○金融奇緊原因

榆樹近來金融奇緊五分月息尚無處借貸探其原因係本境紳士穰戶被胡匪綁票勒贖除出槍械子彈皮襖棉被首飾等物外共納官帖六千餘万吊現六號將財東之票未贖十三號張雨三徐老雅三票尚未贖回因人票之故金融因之奇緊云

▲阿什河▼

○總隊長請准病假

邑保衛隊總隊長甯治亭君因患疾病向保衛督練處呈請病假二十日以便調攝業經照准其隊長職務聞暫委孟景周君代理云

○閻隊長仍舊供職

邑警察游擊隊長閻治賓前因某案牽連被哈爾賓剿匪司令部調往審訊曾誌本報嗣經邑中各機關首領赴哈公保總司令部訊明內容確與閻隊長無涉准許公保是以閻隊長歸來仍照舊供職云

▲樺甸▼

○所長盡職

本邑警察第一區分所長張子珍作事認眞老誠可靠於十年八月蒙警察所長李志新委充第一區巡官九月提升第六區分所長十一月又調轉第一區分所長自對於整頓防所經營道路以及衛生諸事無論如何困難均能悉心籌畫以期盡職至緝捕盜賊查禁烟賭更爲認眞是以各界人士僉謂該分所長克盡職守云

▲一面坡▼

○區官辭職

駐坡同賓警察六區區官張旭東任差年餘頗受各界歡迎近該區官有意他就自請辭職遺缺經同賓縣署另委關世勳氏來坡接充云

○征收易委

本埠統稅局主任郭書雲抵坡以來頗洽輿論今以總局連帶關係辭退遺席現經同賓總局改委金海如接充查金氏在奉省稅界多年此次蒞坡稅務當有一番起色云

▲延吉▼

○搜查匪槍辦法

延邊山林深密素號胡匪淵藪一般商民苦於匪患也久矣自延吉鎮守使張相忱抵延以來搜巢搗穴認眞痛勦地方匪患雖未完全肅清已若歷年之猖獗茲以時值冬令匪股解體之時查其槍彈不寄存於民戶即埋藏於山林徒特軍警搜查不免挂一漏萬日前出示布告勸導人民受之胡匪委託收藏槍彈者如能自行報告不但概不根究且酌相當獎金以示鼓勵而示寬大並擬訂搜查胡匪槍彈辦法十條照錄於下(一)延邊各縣無論華韓人民受胡匪之委託或被胡匪脅迫收藏槍彈之戶未經軍警查覺及被匪供述以前首先報告本署及駐軍警防所者其報告人概不根究且加相當之保護以免匪人視爲仇並按起獲槍彈數目酌給獎金(二)確知匪人插藏槍彈地點密告本署或各防駐在軍警因之起獲者亦按前條給獎其密告人之姓名嚴守密概不宣布(三)華韓人民在山林河套等處拾得匪藏槍彈即送繳本署或各防駐在軍警者除按槍彈優劣給價外並酌予相當獎金(四)確知民戶受匪人之委託或脅迫代匪收藏槍彈報告本署或各防駐在軍警查時屬實前往起獲者亦按第一條辦法酌給獎金但前項報告如挾嫌誣指依律反坐之(五)收藏匪人槍彈之戶如果隱匿不報嗣經他人報告或軍警隊查覺及獲匪供述因之起獲者即將收藏戶主科以通匪之罪(六)確知匪人藏匿槍彈地點故意隱匿不報者一經查覺亦按第五條科以通匪之罪(七)代匪收藏槍彈之戶聞知軍警查覺或他人報告及獲匪供述將往搜查即預行轉移他處藏匿者一經查明即與匪人同論(八)華韓人民拾得匪人彈槍隱匿不報後經他人報告或軍警查覺者除槍彈沒收外並科以私藏軍火之罪(九)本辦法如有未盡事宜得隨時修改之(十)本辦法自公布之日施行

▲黑龍江▼

○年關食品漲價

本省大小各商向於臘月中旬買賣與盛各縣糧車均於斯時來省實糧變錢購辦年貨是故一切貨品均行暴漲居奇昂貴如牛肉由十吊漲至十二吊羊肉由十二吊漲至十四吊猪肉由十三吊漲至十五吊豆油由八吊漲至九吊白麵由四吊漲至五吊八其他貨物亦均漲價據商人云至年底將漲至半倍云

○學生年假回省

本省旅京國立大學學生關恩叢胡陽大學學生戰世楷保定軍官學校學生張交鐸(請假回家完婚)及旅哈商業學校附設銀行學校學生張不等現因寒假停課乘便回省度年籍資省親於前日先後乘車返省云

○編游擊隊

邇來各地胡匪勢甚猖獗到處蹂躪人民被害者不堪言狀龍江縣知事張亦三有鑒於此擬編游擊隊(八十人分爲兩隊)以資剿捕而保鄉民業蒙吳督許可並借槍械一百杆已委馬佐臣果俊豐二人爲隊長云

▲綏化▼

○貢營長剿匪告捷

綏化游擊隊對於剿捕素爲江省之冠凡得匪跡莫不竭力追緝是以胡匪聞風喪膽綏城賴爲保障十二月三十日縣署得報有匪首寬城子率羽三百餘名路經綏化北境常專辦立飭游擊隊貢學倫營長帶兵前往堵剿至克音段楊家屯地方與匪接仗斃匪六名傷匪十餘名打下快槍五支馬十四匹人票六名餘匪逃去該營長因不便遠追督同馮錫九連長查點所獲一切呈交縣署以便核報云

批示

▲實業廳批示

原具呈人邱天培等　呈請創辦法庫電燈公司並擬先期開業由　呈及註冊費等件均收悉該商等請辦法庫電燈公司所集股欵是否實在有無影射情事以及資格若何仰令縣查明具覆再行核辦此批附件存

▲財政廳批示

原具呈人李連茹　呈一件爲領小北關柴草市西水泡由　呈悉查該處水泡前經多人報領飭警署勘查因係洩水三區並有各種妨礙均經批駁在案該民所請不准此批

原具呈人孫元財呈一件爲報領大南門西甕城圈外官地由　呈悉查此地前次經人報領飭警署查覆有礙交通業經批駁在案該民所請礙難照准此批

冠蓋往來

▲胡湘氏(營口商紳)十二日晚來奉住宿大和旅館
▲貴志彌次郎氏(關東軍駐奉武官)十三日由旅順回奉
▲官田豫備陸軍中將十三日過奉赴哈爾賓
▲町野武馬氏(巡閱使顧問)十二日晚由京回奉

新潮飛沫

麥孔奈爾演講實驗主義

昨日下午五時青年會星期英語講道會特請麥孔奈爾君演講麥君爲此次美國派遣來華調查教會學校委員之一前曾任美國大學校長昨所講題爲「基督教中之實驗主義」其對於實驗派之主張甚爲透切而關於我國改造方面亦言之頗詳略記之麥君云『人之生活當從事實方面做去當做實際之工作不可如中世紀人民之祇尚空論一無進步中世紀之人民往往遁跡山林務蹈高遠而世界不能獲其益人之尚理想而不求實驗者其理想又多錯誤不得糾正之有研究心理學者謂人目中之影象見外物如在一平面上不分遠近深淺正如各物攝於照片上相同惟人見一物而以手觸之知此物實係立體形而非在平面上者以後觀望外界各物均呈立體形然後分遠近深淺人之目尚不能有正確之觀察須以手實驗後而知之況人之思想乎故議論不如實行議論雖深邃而不切實際則又何所貴若有其思想而能實行之斯可貴昔有一童子偶至戰場上見兵士傷者死者相枕籍不禁大爲恐怖以至呼號旁一醫士見其如此命其來襄助救護該童子即壯膽往助其恐怖之念頓消世上此等人正不少對於實事均存厭世觀念以爲不可藥救而已又不設法救之在遠處袖手而觀此又于世界何益世事雖敗壞萬端而亦正大有可爲吾人須從實際上做去使社會腐敗者得以漸納於正軌較諸蹙眉而坐於一隅者實勝萬倍余對於中國之感想則今日之中國尚係二千年前之國家余嘗游歷內地諸省雖爲時僅二月餘而足跡所及多在村落中故見今日之中國實係二千年前所遺下而未經改變如與地下掘起之古物相類世界上之古國而不應時代以改革者均不存在惟中國獨巍然自好以後若不適應時代亦難與世界各國相周旋也改革之道須從實事做去國家政治不良社會腐敗須盡力改革之世界紛擾亦須盡力救濟以臻乎和平之境云云是日有湯藹琳女士等之唱歌至六時始散』

●奉天糧行市 (一月十三日)

大豆 一元四角八分[illegible]
豆餅 二元二角五分[illegible]
小麥 [illegible]
高粱 [illegible]
包米 [illegible]

●各地電報

倫敦銀塊 [illegible]
上海銀塊 [illegible]
十一日限奉票換金票 寄付 最高 最低 [illegible]
十日限鈔票換金票 寄付 最高 最低 [illegible]
現貨銀 [illegible]
上海匯兌 三省官銀號 [illegible]

●開原取引所 (一月十一日)

前場 [illegible]

神皋雜俎 (本欄歡迎投稿)

小說

麗娟小傳 (續) (儀卿)

麗娟之去也。事在康熙之四十八年。覺羅氏某。垂拱日久。天下晏然。遂恣情聲色以自娛樂。雖漢帝金屋。不乏嬌娃。周王臺。儘多妖冶。然椒宮侍列。無非北地胭脂。柘館趨承。安得南朝金粉。因授密旨於江蘇巡撫某。令採蘇松間良家女子。以之充選掖庭。巡撫某。廣搜博採。被選者共十二人。而麗娟實冠領羣芳。仙子何來。汚嫌脂粉。寨實下謫。鹽冠裙釵。家本雲間。名入無雙之譜。人來吳會。花開第一之枝。由是飾被容儀。教之禮數。此十二人者。遂辭長洲之苑。別臨頓之宮。翠袖聯翩。相偕北上。嗚乎。女子有行。長安何處。描來石黛。映山翠以爲重。婉轉柔腸。共河流而九曲。華亭極目。路隔幾千。白雲在天。所思不見。此時之麗娟。脈脈含情。眞有欲訴而無從者矣。已而貢入掖庭。陪承巾帳。人來香國。陳后見而不平。甚出天仙。闕氏覽而遂妬。年齡二八。占盡風華。粉黛三千。都無顏色。雲裏飄曳。遂致哀動天顏。辰漢瞻依。從此寵閒長樂。甘泉殿裡。令寫丹青。未央宮中。新承恩澤。蘭房香暖。九天之雨露方濃。桂殿春深。兩掖之嬌娥爭羨。此時之麗娟。蓋以恭膺禮命。曲奉恩私。作侍聲之班姬。擬風之飛燕。回憶少小之時。蓬門託質。與鄰家姊妹。嬉遊谷水之濱。相與顧形增憐。此景此情。以與今日相較。不幾有天淵之別乎。一日覺羅氏在娛樂。麗娟侍側。覺羅氏顧而問曰。越鳥巢南枝。胡馬嘶北風。汝爲南方人。今居於此。其亦有家鄉之感乎。麗娟曰。妾以陋質。幸侍天顏。若在南方。安得有此。此間樂。妾不復思家矣。又問曰。汝家尙有何人。是時麗娟之家。僅存族叔某。心惡之。不欲聞諸上。乃私心徘徊。猶不能忘奕仁。因對曰。妾有弟奕仁。入華亭縣學爲生員。下帷攻苦。合應江南鄉試。今逢大比之年。計外間榜已發矣。不知吾弟得中試否也。(未完)

筆記

窺樓記(二) (張舍我)

一日女臨窗俯瞰道中行人。忽覺有人面窗立。雙目耽耽。向己注視。不少瞬。女察之。知爲寄居樓下之王氏子。王氏子。王氏子。皙而美。雖衣布服。而風度翩翩。類貴家子。王氏子。名全仁。以製紈扇爲業。奉母同居。以家貧。母子日夜操作。博微利以求溫飽。女見全仁之日。王氏母子僦居樓下。已五閱月矣。前此則居樓人。但知樓下有母子兩人。樓下人則第聞樓中兩人。爲母女耳。全仁既覩女。終日思弗輟。明知己與彼姝之地位。相去奚啻霄壤。原無並肩之理。而舍理而言情。以彼之艷麗。亦安肯偶我之蠢蠢。再進而言勢。則彼女母。既絕富紳巨豪之請姻矣。乃謂肯降其心志。寬其所求。而俯就貧賤如吾者乎。全仁雖作是想。而卒不能去其心中之倩影。時棄其所事。立道中。仰視樓頭。冀得一見女。顧女殊不復臨窗立。偶至窗次。第亦瞭望遠景。或仰視天上浮雲。作遐思耳。全仁窺侍五日。始覺女之目光。似曾射及己身。殆察之。則已不見。一日有猴戲者來。獻藝於門外空地。鑼聲大振。觀者如堵。全仁從羣兒後立而觀之。然心殊不在猴戲。時舉目上視樓際。已而樓中人果倚窗下視。目注猴戲不少瞬。全仁大樂。逢舍猴戲而專注於女。女似不覺。全仁正怏怏。忽有人自後拍其肩曰。全仁爾何所覩耶。豈天將有不次之賜。降及汝窮措大耶。此人言時。發聲甚巨。旁立者聞之。皆向之而嘻。全仁面赧不能語。樓上人見之。似知其爲己也者。立避去。窗砰然闔矣。自此以後。全仁聞樓上推窗聲。必立棄其所事。趨出門外。仰望窗際。有時其所見者爲女母。則僞作出外市物狀。女母審其似有狂思。第亦心笑之而已。如是者一年。而全仁病矣。母爲之延醫診治。醫言病在其有所思而弗得。得則必愈。若求藥石。必無功。母問全仁何所思。全仁閉目不語。詰之再三。仍不肯語。母曰。爾殆思婦乎。全仁聞言。目微張。母曰。若是。我當爲兒求婚於姑。彼女亦殊可人意也。全仁搖首。母曰。兒不欲彼女乎。全仁微聲曰。不欲。母曰。兒自欲誰。仁以手上指。母曰。天上仙人耶。吾輩窮人。安有是福。誰能婿王母玉女耶。全仁啞聲曰。非天上。樓上。母驚曰。樓上耶。樓上之蕙小姐耶。全仁漫應曰然。曰。兒殆囈語。彼王孫公子。且不中選。謂以兒貧賤。乃肯下嫁乎。兒休矣。其勿妄想。自致疾病。母雖愛兒。此事胡能相助。兒弗夢夢。令老母擔憂。無術自解。

諧文

祛睡魔文 (亭)

予於乙夜觀書燈下。輒復昏昏。是誠有唾魔耶。柳子厚罵二尸。中瑤泉驅倦鬼。爰倣其體以祛睡魔焉。

嘻。魔來前。魔來前。吾今告汝。汝締聽之。我聞在昔。古聖可師。堯肌如臘。禹足胼胝。文勞日昃。旦勤夜思。不厭不倦。實惟宣尼。彼皆聖人。汝不能近。何仇於予。而爲予梗。惟汝之來。非蠱非病。未醉酩酊。而亦酩酊。未當燕息。而思臥寢。使我頭目。若眩若旋。使我手足。如束如纏。吾陳典籍。鉤隱探玄。自汝蹲伏。令我茫然。何無以讀。文雖終篇。使人昏昏。是汝之罪。予也何辜。而爲汝累。使我學荒。使我意忘。累腹實多。汝其速退。言已。隱几坐而假寐。見若有人施施而來。低頭垂手。土木形骸。顧予而語。君言奇哉。君不自責。而咎吾儕。吾儕所友。與惰者偕。至若下帷之輩。鑿壁之臣。不入其幕。不爭其光。螢聰雪案。持錐懸梁。乃如之人。避之不遑。惡勞好逸。迄可少康。吾竊窺君。知君久矣。一卷陳前。聊復爾爾。習少爲飛。心有鴻至。君也如斯。我何畏子。君如精強。我即自去。言訖不見。予悟而笑。魔耶心耶。惟人自召。民生在勤。是則是傚。君子自強。靈臺洞照。意銳志堅。魔何能擾。

做官新格言 (雨蒼)

勿存廉恥之心。勿作公益之事。勿懷哀矜之念。勿爲道義之爭。與上峯接見。貴曲意貪緣。遇小民呼冤。可視同兒戲。毋恃正直而藐視爵位。毋爭氣而傲慢大員。甯犧牲人之生命。以保全我之富貴。毋犧牲我之富貴。以保全人之生命。善吹牛拍馬。自得優差。工狗盜雞鳴。自膺要職。人有好缺。不可無傾軋心。人遭革職。不可生憐惜心。媚諛。謀官之本。貪婪。做官之本。正直。失官之本。圓滑。保官之本。好官自我。笑罵由他。明哲者不可無此度量。天下興亡。匹夫有責。自愛者不可具此心胸。做官不可無傲骨。不可有傲骨。無傲態使人輕。有傲骨使人惡。見權貴宜有諂容。見貧賤宜作驕態。臉宜厚。舌宜甜。手宜辣。心宜毒。加一分體貼。多一分享用。經一分逢迎。增一分官階。

品花

會仙閣之四美 (伯蓀)

紅舫校書。產自津門。飄流瀋水。樹幟以來。艷壓雀起。良以該校書落落大方。有紅拂態。無東施形。有以使之然耳。寄語校書。好自爲之。吾當刷目以待。

同班秀舫。具閉月羞花之貌。飛燕舞之姿。故三所鳳珍。不足比其精華。一所玉舫。詎能做其朗潤。余昨同賽雪造其香巢。該校書輕施脂粉。淡掃蛾眉。燈光下幾疑爲九天仙子。謫降人間。何處老嫗。生此絕代佳人。眞令我銷魂眞個。

菊花女史。體態風流。性情蘊藉。近與友人小白。熱度增高。蓋亦多情人也。他日枝成連理。吾當爲之一賀。

初願不及此

予之厭倦花叢也。五年於茲矣。客歲應張公之召。濫竽幕賓。公事餘暇。無可遣興。罵言出遊。第見茫茫平原。黃沙白草。斗室蝸坐。復無聊。不得已而尋花之念復萌。日中伴常城闉數卷之間。非敢故作狂妄。實無以一人可當意者。彼抹粉塗脂。狀同闈王侍者無論矣。即自命紅人。而舉止輕佻。語言無味。亦復令人作三日嘔。因而興念盡銷。心灰意冷。有再來邀北里遊者。則雅不欲聞。掉頭不顧。昨夜赴友宴。既醉。乘興至平康二巷翠順班。校書金榮者。友人之舊識也。舉止端重。膚如凝脂。不苟言笑。言而耐人尋味。察其語言之間。似有無限衷情。不能爲人告者。啓予之感深焉。因與金榮曰。今之所謂紅人者。非純以身首惑人。即以無謂言語以相欺蔽。而狂童集焉。而逐臭之夫附焉。若子者。乃雞羣之鶴。曲中之陽春。縱括奉埠。知音有幾。然則同隸樂籍。而子之痛苦。當不能同日語矣。金榮笑而頷之。於予等之相譚。雖以俚諧。亦耐尋味。興盡而返。星月皎潔。朔風砭骨。歸室後。垂頭而睡。不知東方之既白。

四平街花事叢談 (瀋陽惜花主人)

余於嘉平望前三日。以事至四平街旅館。長夜漫漫。不耐悶坐。乃信步作北里遊。至秦蘭班。見有萃花簇簇。迎面而來。內有舊相識之金桂校書。覩余而笑。各道寒暄。大有相見恨晚之意。該校書面目玲瓏。出水蓮花。不足方其嬌艷。腰肢窈窕。當風楊柳。未能有此輕盈。至於簧腔時調。較前大有進步。故十三日燈下。富士茶園特煩伊唱二進宮戲曲。余亦往觀。聽其聲調嫺熟。句句合拍。至其嗓音清亮。猶餘事耳。即久於戲界者。不過如是。而竟於該校書見之。此不獨於花界中爲巨擘。即於戲界中。亦可首屈一指也。同班又有金如金順金平諸女史。與金桂爲姊妹花。年相若。性相同。而姿色亦相伯仲。余每到金桂處茶叙。三人即圍坐左右。或談風月。或論古今。均能使我歡。緣金順明眸皓齒。不異吳姬。金平玉膚冰肌。可同越艷。至於金如。性情渾厚。面目新妍。則與嬌小之金桂相頡頏也。

文苑

大風歌 (果潤秀)

上帝震怒厥聲咴。煩惱人間心忒回。急急如律風伯催。汝除天下之塵埃。風伯行兮聲如雷。千旬老樹爲之摧。崖崩岸隤。玉山頹大厦自倒非人推。三山五岳生英才。整頓乾坤重努徠。法權收回國威恢。執牛耳爲世界魁。噫嘻大風歌兮。歌已。該上帝爲我笑顏開。望風不刮暖風來。解民慍與阜民財。奉勸世人心勿獸爭權奪利徒徘徊。及今自強心勿灰。庶可消除未來災。

●賞菊集

▲菊影 (朱幼蘭)

透出秋容瘦影斜。重重印水弄交加。清看露蕊。描來淡潔白霜姿照處嘉。望去散金舖砌石。移來碎錦近窗紗。夜深幾誤呼童掃。好景旅添五柳家。

雜報

△奉　天▽

戲園荒閉

第一樓開幕後座客稀少遂集合變戲法高蹻會大鼓書等種種雜耍藉博招徠然顧客前往仍寥若晨星以致該園前後台賠累不堪昨已起有糾葛擬于今日荒閉云(煙)

天氣病民

今年入冬以來天氣甚爲和暖哈埠竟因之發生疫癘(腥紅熱)奉天則亦間有發現者自日前大雪以後氣候驟然寒冷時疫雖已減殺然一般無衣無食因凍餓而斃命者如工夫市一帶幾於無日無之(守)

禍不單行

大西關曾通棧曹某犯煙案一則已誌前報茲悉該棧係曹某與劉郭楊四人合夥開設當曹未犯案以前劉某旋里該棧住有張王氏係法庫人同其年將及笄胞妹潛逃來省寓居該棧日久竟與曹通姦曹又引王某(係住客)與其姊妹二人有染後曹某犯案押入監獄王某任意左右不意張王氏與其妹彼此爭風暗勾王某潛逃其妹回籍邀其母來省報告四署謂曹勾拐畧賣警察至該棧傳曹質訊曹已在監獄郭楊二執事聞風潛逃惟劉執事由家遄返適逢其會被警傳署將來送到法廳曹某將二罪俱發矣

兵士强買

昨有某鄉農人駕秫稭車一輛由大西關經過爲百五團兵士某暫見催給錢一元五角硬說買妥即牽扯向北而去某農畏其勢力當諾諾連聲跟之前往云(煙)

因病路斃

有不識姓名之西城人十二日晨自家來奉行至日站附屬地迤東土馬路分駐所迤南地方舊病發作不能行走旋即倒地斃命後經六署呈報警所轉請檢察所派員檢驗確係因病身死旋即撮影發棺埋葬云

原璧歸趙

大西門裡路南去年新開設之福和成茶食舖日前有王某至該號購買點心誤將錢包遺在該號及抵家中知覺急回福和成找尋該號執事詢其錢數相符當即返還云(璉)

欺侮鄉愚

大西門南北甕閣一帶之小商專售粗物舊貨昨午前十鐘許有一鄉人行經該門北甕閣路東之油子攤問價幾何實者係一少年昂然以告鄉人見價昂不對而走少年上前一把拉住非令其還價不可鄉人故廉其値少年即口出不遜多方辱罵鄉人怒擬即動武路人以商人如此蠻橫多懷不平有擬加租者幸一老叟出好言勸導始行了事云

迷信誤人

昨十二日爲陰歷臘月十五寺院僧尼多至各家送疏收集香資是日在城內友人家見一尼姑送疏裝束似新入廟者友人之細君詢其年齡里居尼俱以告更詢其出家之由據稱係自幼因所病許曰然則其終身乎尼形容立變淚撲簌下問者覺失言給以錢使之去夫生死命也豈一經爲尼便能長乎鄉愚以一時之迷信誤兒女之終身愛之適所以害之耳

車傷民婦

城南養豬圈子住戶馬某趕大車來城售糧至小東關大街將民婦趙氏軋傷當即抬送醫院調治越四日趙氏因傷身死其家屬遂赴地方廳申訴該廳將車戶送獄看押聽候核辦云(旭)

師弟感情

新市街南滿公學堂日語教員夏某對於學生盡心教授不遺餘力近因抱採薪之憂現已請假在南滿病院療治各生無不冀其早占勿藥云(守)

女子有懷

大南關下頭不通行胡同某姓家上月間爲其子娶北關范姓女爲室詎該女已結有禍胎過門後婿因年幼無知翁姑亦未便查問還來腹部日脹終日倦怠不思飲食其翁姑看破情形旨查問之范女含糊以對旬日前范女赴娘家串門前日歸來昨十一日乘人不備竟行出走某家知必飛去急遣人四處尋覓結果在西站追獲唯拐者不知去向未能弋獲訊之該女女稱擬下屯串門嚴鞫之竟不對只稱愛怎的便怎的任憑你們辦理現已找到親家及媒人大開談判說者謂彼之跑殆恐現醜是以出此云

△營　口▽

遼河封凍

營口遼河歷年自冬令小雪節後即行封凍至翌年春分節後開通屢驗不爽惟本年冬令天氣溫暖河內雖已結冰惟迄今尚未封固茲者昨夜(十日)天氣突由暖轉寒河冰固結迨至翌晨河已全部封凍矣惟履冰恐有危險故河巡隊暫行禁止行人來往待封固後始准行走以免罹險云

捐助粥廠

埠東等三樓街公立粥廠係由該處士紳所倡辦歷年冬令開廠施粥以救貧民惟該粥廠之經費係由各界人士捐助茲該粥廠業已開辦多日各界人士紛紛捐助謹將芳名列下南洋烟草公司助洋五百元電報局長楊愼初助洋一百元英美烟公司譯薛振廷助洋五十元尙有多名不及備載

△安　東▽

水管凍裂

近日天氣異常寒冷點水成凍以致全埠自來水管間有凍裂者給水時間遲早不定担水者守侯多時方能汲水送往用戶且有不便之概云

自由論壇 (歡迎投稿)

▲奉張之行動　奉張對時局之行動如何幾爲目下一切之關鍵以常理言張爲梁閣之擁護人梁閣政策多主張之而吳佩孚之兩電不啻間接對張則張此時無默爾之理然以文字辯駁乎則與占輿論以實力較量乎則危同孤注二者殆皆非張之所願也然假令張採不問主義聽梁之倒則其威失矣故奉張今日蓋居最困難之地位也(誠)

▲[illegible]　梁內閣遭人攻擊岌岌危殆梁士詒苟有自知之明宜束身引退以謝國人乃意戀棧不舍多方狡辯觀其兩次通電及對外宣言吞吐閃爍絕無確定之語不知其意將誰欺以梁平日之所爲信用早墮即懇切悔過誓改前愆人且疑之況顯然爲狡賴之詞孰能信之乎

凡梁之所自辯者皆欲蓋彌彰尤覺可笑即如微電之倒填日月在彼固以爲可以欺人而不料電首所載發電時期未及反自洩其機愈見其僞又如復何豐林電謂曹已辭職陸不出山一似如此可以安民心者觀察洵不誤惟既知曹陸不出爲佳則引致高位咎將安辭語云急不暇擇誠不料以梁之議詭過人亦復臨事倉皇如是也(浩然)

▲吳與政府　吳佩孚與政府以近情觀之已立於不兩立之地位斷非疎通所能成功也吳之通電發布而梁之辯電隨之梁之辯電發現而吳之駁電又隨之其辭甚厲其勢甚急如已發之矢萬難再收而藏之也然則政府處之將如之何哉仍藉曹之力以幹旋歟抑即避位以求息事歟抑由此釀成直奉之戰歟然無論何者北京之政府自後必更無一事能爲矣然而奉張對之將又何如助政府而調停於曹吳歟抑助政府而以強力壓吳歟抑僞作痴聾不聞不見以待他日報復機會歟然亦無論如何直奉之爭由此而益明顯決不再有相合之日矣我之推測如是如是(景寒)

▲說舟　何使庚電有民猶水也可以載舟可以覆舟之話確有至理而閣之令人悚然今試以舟喻當此橫流濫決時方舟以濟已非易事逆水行舟益見其難乃力不足以任之輒欲效陸地行舟者亦多見其不知量矣(權)

△大　連▽

羞憤自縊

近聞旅順淺間町五十號地住戶于忠之妻方氏年方花信不慣獨宿竟與某甲有染初則陳倉暗渡後乃毫無忌憚不意日前正雪雨時被其夫闖入撞見飽以老拳方氏羞愧難當遂於昨日晚自縊而死云

捉獲賭柱

大連小崗子久壽街卅一番住戶王清蘭素係無賴專以放賭抽頭爲業昨日午後八時在家招集一般賭徒大推牌九被南大街派出所劉巡捕捉獲賭徒見勢不佳乘隙潛逃僅將窩主王某送署懲辦云

△大石橋▽

特別警戒

本街第一區區官王子貞近以時値嚴冬年關在即胡匪最易蠢動若不加意防範難免發生不測故日昨下臨時戒嚴令每至夜間躬自率警外出梭巡要隘以防不虞而保公共安寧云

娼窰冷落

本街娼窰不下數十家夏秋營業尙稱發達近因時值隆冬天氣嚴寒又兼錢法吃緊冶遊者多裹足不前是以各娼窰門前異常冷落云

△鐵　嶺▽

習藝起色

本邑第三監獄自任典獄長到任以來對于犯人工做頗能改進俾該監獄所製出之工作物足供社會要求以故該監獄所織之布疋及製出豆腐醬油等均屬暢銷是以每日該售貨處所賣之貨及所得之欵獲利甚多云

又出紅票

近日天寒各茶園多形冷落聞該園主等又託各界人士爲之介紹擬發出紅票若干並由外城邀來腳色數名本邑各戲園或有發達之希望云

△哈爾濱▽

狐耶鬼耶

薈芳里雙福班妓女蘭芬昨晚十二鐘息燈就寢方反側間見床緯外有一身穿紅衣女子年約二十四五該妓知其非人方欲致問奈身口均不自隨紅衣女即問汝願從老三去否該妓始能將床緯啓開女已杳然即時通知該班鴇母遍室搜搖終無形影次日該妓以爲老三者必是胡三太爺遂買許多香紙焚燒以期保護云

△東　豐▽

匪勢披猖

前有股匪由西安竄入境內已誌報端茲聞匪首報字路安平率匪二百餘人槍馬齊整並帶人票五六十名爲三伏數小時之久因匪衆兵單掠去保甲百餘匹在邑境蛤螞塘地方與警甲接排長王福泰一名擊斃甲丁一名翌日又竄入黑魚溝地方與二分隊長王秀峯接伏斃匪一名傷三名獲馬四匹當時警隊僅十七名雖皆奮勇爭先亦被匪擊斃馬警楊福山傷警二名現下匪仍竄入吉林界去矣

△義　縣▽

關心地面

本邑城西三十里九台邊門新任警察隊長張文卿到差數月對於地面時加整頓除將該鎮素打嗎啡私吸鴉片者及所有街上賭棍逐出境外併派警士每日夜明查暗訪不憚勤勞說者謂張隊長到任以來實爲關心地面云

潛逃被獲

本邑警察第一區巡長姚魁五於月之八日晚六鐘偵悉西街福順德住有官兵二名不甚安分該巡長即往該商號盤詰該軍官邱福棠兵士張九振言語支離又無公文護照遂帶區經區巡官陳海峯訊問邱福堂供認在二十八師五十五旅百九團一營一連二排代理排長駐防熱河連博府闔嚴縣錐子山鎮情因該鎮洋行同益合冬月二十三日夜間被搶嗣聞係本排兵士所劫已被上峰查悉排長恐受牽累故爾潛逃不諱及檢查身上搜出煙土十餘兩票洋三元餘張九振供認與邱排長同營充差因事潛逃不諱該巡官事關搶案遂將人物一併轉送縣署完竟如何辦法容訪再誌

△黑　山▽

注意冬防

邑警察所長曹子珍現以時屆年關昨特通知各區分所一體戒嚴不得稍懈對於本城烟窟娼窰酒館茶肆大小旅店飭令稽查詳加盤詰以免宵小潛匿而重冬防云

茶園復活

黑山城內大盛茶園自今春荒閉後迄未開演茲聞日前經園主胡某稟請擬定于本月十五日重整旗鼓當蒙批准飭警保護并聞該園主已邀來坤角曹桂芬名角蓋天紅壓三省等數名屆期定有一番熱鬧云

△阿什河▽

兄弟鬩牆

邑西北門裡住戶趙廣發年已六旬係作小本經營者生有二子均已成立繼父之業安度生活日昨未悉因何該兄弟二人竟爾鬩牆其父亦壓迫不住該兄弟謂非分居不可遂邀請親友從中主持嗣經衆親友解勸曉以兄友弟恭之義並謂年關在邇倘欲分居俟之明春可也趙氏兄弟始暫行作罷論云

舊歷年忙

駒光易過臘鼓頻催轉瞬間又屆舊歷年關矣一般鄉氓對於此事非常注意故自臘月初一以來街上行人增加近二三日街上往來如織各商店應付主顧大有應接不暇之勢非若陽歷新年人皆澹漠置之也

△樺　甸▽

煙犯落網

鴉片流毒甚鉅國家禁令森嚴無如吃者仍未絕跡現任團長駐防樺邑訪有不肖之徒私設烟肆開燈供客若不嚴行禁止將何以肅明令而懲愚頑除派員緝查外本月初間該團長親帶衛兵二十名赴飯館小店妓館各處嚴查業將烟犯郎姓林姓二家捉獲未知如何法辦云

△一面城▽

醫中聖手

本埠天盛源藥局執事劉子厚籍係山東專心學醫十五六年內外差堪自信但該醫士謹訥自持凡就診者罔不藥到病除對於用藥之謹愼藥價之低廉尤較他人相去數倍云

△黑龍江▽

炭氣送命

本月八號晚七鐘省會警察第三署隔壁王三呼之院內王某之妻燃炭取暖緊閉窗戶詎炭氣未得流出將該氏薰倒于火盆內是時王某外出及王回家該氏已化爲骨架寄語燃炭取暖者其亦引爲殷鑑可

△海　龍▽

財旺人稀

縣街富戶王四麻子於清末軍興時將自開當舖所存細軟物件運至藏匿後將舖房付之一炬詐言被賊焚毀得此大宗財產因而致富奈王某年逾花甲二子年幼日前其長子忽然夭折說者咸謂財旺人稀云

人倫乖舛

邑北亮子河韓聚寶與其舅母明修棲道暗渡陳倉早已有耳共聞自舅父故後更無忌憚現因珠胎已結無可掩飾反託媒妁納爲小星於前月十三行結婚禮不意隣村雙泉鎮程八之子程海亦與其甥媳戀姦情熱竟找徐姓之房以藏阿嬌噫人倫乖舛一至於是可慨也夫

新委張家灣峰赤縣分館

本報張家灣分館委任黃實全于麟點二君爲經理赤峰縣分館委任曹級三爲經理以上兩分館業經開辦請該處各界爲欲訂閱本報刊登廣告希即逕至分館接洽可也此佈

毒掃丸

生來体質多毒顏色不正時生瘡癬者又在惡毒傳染之初期淤血滯留体內血色變惡身体生無名之小胞者或大小便不通四肢萎冷上火者及耳鳴耳沈口臭糜爛胸痛腰痛頭瘡鼻臭手足倦怠氣鬱顏色蒼白失眠神經痛音啞眼翳髮落等症

（主治効能）

梅毒　淋毒　胎毒　瘡毒　瘰癧　疳瘡

便毒　魚口　陰瘡　女淋　咽喉黴毒　腦

梅毒　楊梅瘡　肛門黴毒　楊梅入骨

以及侈稱四十八種之梅毒性諸症其能奏偉大之効者唯有世界第一之毒掃丸爲

本劑一名一月丸其効力之如何非凡請一經試用定信不謬諸君爲身體之快樂子孫之繁榮國家之强弱世界之人道願請速用爲盼

定價　十日分一圓　十五日分一圓五十錢　二十日分二圓　三十五日分三圓　四日半分五十錢　二日分二十五錢　送料大中十二錢小六錢四錢

發賣本舖　東京神田花房町　大阪高麗橋東詰　山崎帝國堂

代理店　大阪市浪速町三丁目　日本賣藥會社

各處大藥房洋廣貨舖均有代售

王陽明

聰明好學。臨事不懼。讀書樂道。有致遠之才。赴京會試。不第。爲忌者所抑。雖歷遭魔境。其志不渝。比成進士。好奇。行導引之術。既而悔曰。此非正道。不足學也。會八虎用事。有科道。戴銑。薄彥徽。疏諫觸上怒。而廷臣無一人營救者。先生剛直疏辨。詔下謫貴州龍場驛丞。在彼以身作則。化導夷民。民皆感化。德被群黎。後平盜南贛。又靖寧王之難。立功兩廣。偉哉文成。至今猶思其人。

大學眼藥耑治時行目疾火眼腫痛白翳青盲乏疲難開羞明畏光視物不明等所有一切眼科諸症奏効如神

調劑老舖

合資會社參天堂大藥房

化痔

痔瘡之種類甚繁有牝痔牡痔脈痔腸痔之分又有獨痔色痔血痔氣痔之別究其患痔之原大都過熱下注醉飽行房陰虧熱甚房勞過度以致筋脈橫精氣脫泄成瘰成塊或癢或痛者爲痔膿血淋瀝管長數寸或黃水紫血脫肛疼痛者爲漏本主人得家傳秘法虔製此丹無論新痔舊痔內痔外漏結核成管脫肛流血痛徹心肺速將此丹用白開水送服一丸每日三次縱使數十年極重極危之症連服一料包可斷根永不再發百試百驗每瓶現大洋一圓每料五瓶現大洋四圓另有變料化痔丹功效尤速每兩瓶現大洋二圓八角每料六瓶現大洋七圓如日久成管另製包愈惡痔去管膏雙料每瓶現洋二圓單料每瓶一圓內服外擦功力更速●上海盆湯弄崔氏瓣香廬●奉天大南門裡金銀庫胡同瓣香廬分行同啓

痰

咳由痰生痰消咳自止故止咳必先消痰此理人盡知之試問痰何以得消靈的消痰藥品係何種則人皆茫然矣僕體弱患咳多年消痰無法恐久咳成癆遂不惜金錢日謀消痰之藥凡流行海上及普通治痰者莫不購食其如服藥雖夥痰咳益甚則痰愈甚則痰愈夥日廢飲而夜不眠神疲力乏骨瘦如柴癆象已形勢極可危厥後購得崔氏靈製半夏麵照仿單旦夕服之以覘其效驗頭煎吞服未幾忽思睡醒咳止而思飲即痰亦不梗且續購半夏一打服未罄而痰若失由是咳竟止體亦健於今三年痰咳斂迹靈製半夏可謂海內止咳消痰之無上聖品也爰述大略以資介紹痰咳者〇直隸警務處王晶山謹啓〇奉天城裡金銀庫胡同內省長公署東首路南瓣香廬誌

價目每大盒現大洋二元四角 小盒現大洋一元兩角 每打現大洋十三元二角 小盒試服現大洋二角

批發格外從廉　外埠郵匯極便　郵票概作九五

遺精聖藥 媧皇補天丹

精者人之性命之根源凡人未交媾之時其精涵於血中及至交媾慾火動極周身流行之血至命門而方變爲精乃人身至實何等愼重若有交媾之時忍精不泄或幼年慢犯手淫精竅不固甚至夢遺滑精臨房不舉而或見色流精入化尤先洩或既交不久精滿此外亦有勞心太過相火妄動以致遺精者本主人得祖傳神方專治腎經衰敗各種遺精及以上諸症功能補先天之基培後天之本回天再造之功出神入化亦能復舉如或不信請連服一月隨至行房時自然堅固久戰不洩老翁多病人男子陽萎血動物○每瓶現大洋二圓○奉天大南門裏崔氏瓣香廬○另製遺精必愈藥膏貼命門果能攝精不洩每張現大洋七角總發行上海盆湯弄崔氏瓣香廬○經理○新到○香燥咽喉疼痛然去穴滯心開胃止渴生津可稱獨步大合壹元小合現洋五角

扶陽固本丸

此丸係補天氏大醫士新發明純採雄獸之腎壯禽之髓珠珀之英花之冬令精用化學法提鍊修合爲丸有水火既濟之功陰陽相生之妙性資王之功效甚速誠不可思議屢蒙歐美各醫學博士推奬故與市井牟利牛溲馬勃者實有霄壤之別無論老年少年所患陰虛陽萎之年不愈速服此丸俟其藥性達到衝發陽道困蘊丹田陰陽鼓盪琴瑟調和復能壯筋骨補氣血添精鎖髓返老還童如常服此劑雖夜禦數女精神不倦不愧扶陽之秘實補身之良藥也。主治先天不足後天戕伐。命門火衰水火不濟。色慾過度腰膝酸軟。下元虛弱夢遺滑精。年老氣弱陽不舉痿。情竇早開陽莖短小。交媾不歡臨房畏縮。精竅不同交不耐久。腎精衰敗交不受孕。氣血兩虧耳鳴目眩。手淫過甚精敗陽痿。百體委靡精神恍惚。服法每服五丸每天早晚空肚用開白水送下價目每盒現大洋一元每打現大洋拾元新到婦科聖藥月圓此藥耑治婦女身體虛弱面黃肌瘦精水不調臨用腹痛等症每盒現大洋二元〇外埠函購各藥一律另加郵費

奉天大南門裡金銀庫胡同省長公署東首崔氏瓣香廬藥房獨家出售

上海 人壽醫藥室 餘年氏 秘製

珍珠鏡面散

沈製羊脂珠粉鏡面散專治男女老幼面上雀斑等容剌酒類能治雙料五瓶之統每洋現料現角單瓶每洋兩角半

沈製生髮膠

男女老幼脫髮禿頂包可重生新髮黃轉烏能自黑大瓶洋五角小瓶兩角半

美國 威爾勃醫生製 奶香白玉粉

閨閣女界可代用粉滿面芬香每包一角

上海 寶豐製藥公司 湯森氏 最新發明美容奇藥

生毛髮藥水

此藥効驗神奇極速凡長髮後產後血病虛血枯髮禿去之去髮及鬚脫之生黑均可擦重且光亮眉而破天荒也每瓶現大洋一圓每打十一圓

治雀斑藥 愈班光面水

此藥治雀斑汗斑及疤痕極效等有擦之週可令光顏美如退人神之間每瓶洋一元

治酒糟鼻藥 面皰藥水

此藥治面皰粉刺酒風鼻等積擦將過能重擦及處水即見患者亦夜見者即愈減瘢也每瓶洋一圓

美容奇藥 皮膚白色素

此藥能令肌膚細白潔專治男女面老上之般擦立見功妙此症不上美諸幼神奇散塗大圓每瓶洋一現

營業課目

軍裝軍械　各種機械　鐵道材料　五金雜貨　銅鐵水管

硬煤烟煤　羊毛皮件　呢絨

五穀雜貨　電氣機械器具　海味肥料　瀛車並其材料　油類木料　焦炭硫黃黑鉛　道木洋火　綿花洋絲洋布

包辦工程　代理　水火保險

總行　日本東京市京橋區銀座三〇七　株式會社　大倉組

分行　北京　天津　營口　上海　九江　香港　安東　倫敦　紐育　澳堡　西士呢　大連　本溪湖　及日本各地

奉天出張所　奉天十間房　電五六五番

新到 德國九一四藥針 真正

自歐戰以來交通不便。德國九一四來源早斷。雖有日法二種通用市面。論其功效不及德國者遠矣。近來歐戰平和。各國仍照舊通商。所以眞正德國九一四。又復運到中原矣。此藥製者純淨性平無毒。即無病者射之淸血。亦無妨碍。如染梅毒者射之。其殺菌力甚大。更無絕嗣斷後之說。染花柳者諸君注意。凡一切梅毒下疳慢性橫痃。或咽喉肛門潰爛。及骨節疼痛等症。注射一針七日保痊。永遠不犯。因此藥初到恐未週知。特別減價三禮拜。患此症者諸君速來本社注射。莫失此良好機會也。

奉天兼哈濱 奉天濱江花柳醫院院長何子範謹啓

分設哈爾濱道外新市街路南大白樓便是

奉天鼓樓南干石橋胡同花柳醫社便是

奉省商業銀行謹啓
楊濟帥證啓
不多函知難週特此登報聲明
之以■■路登報增藉表微忱
■■縣農商保甲等公頒
電話三二四

民國要聞

時局將有重變

與梁閣預備總辭職
直系要人紛紛赴津何爲

誕生未久之梁閣。經各方面反對攻擊後。日昨空氣極不佳妙。各據方面之觀察。其夭殤即在目前。且將引起時局之重大變化。洛陽方面傳來吳使對梁閣攻擊。毫無和緩之消息。劉文運之電報。絕少樂觀之字面。而奉天方面除張宗昌啣命到京轉保。就近向府院報告張使對現內閣主張貫澈維持外。尚無正式表顯切之表示。又一方面盛行鼓吹奉直將因梁閣之存亡。爲接觸之導線。因之梁揆及此嶄新諸閣員。各懷一種苟不下野。將負罪國人貽禍無窮之感想。雖總統曾加以幾度之慰留。亦難易其決然不幹之心。擬一二日內。即行具呈引疚總辭職云。

又公府刺探消息。總統對于外間組織第三政府。及請黎宋卿出肩國事之傳聞。無形中頗流露倦勤之意思。有至必要時亦擬通電辭職之說。但此項消息。尚待徵實。讀者其毋以腦筋過敏見譏也。

又聞在京之直系各要人高凌霨總長等。忽於前日夜間。接得直省長之急電。均於昨早登車赴津。至天津方面爲形如何。容訪再誌。

政府對於膠濟路事件之正式聲明

政府對於贖回膠濟路問題。將有切實聲明。業誌前報。茲聞此項聲明書。業經警廳昨日發表。內容計有五項。歸復以外傳。政府與日使小幡有如何之接洽。關於此點亦不得不切實更正。因復將此項列入。共爲六項。昨并由院秘書廳通電各省長官及各法團宣布事實眞相。其六項內容如下。(一)政府對於膠濟鐵路案件。始終抱定籌集欵項。贖回自辦之宗旨。(二)此案始終由外部電知我國代表。在華盛頓會議解決。并無在北京直接談判之事。(三)我代表來電報告。主張籌付現欵。或發行國庫劵。贖回自辦未變初旨。(四)關於膠濟路案。國務院并無逕行致電三代表之事。(五)政府并無借日本債之意思。(六)二十八日小幡公使前來賀任。談及膠濟路事。總理祇答以我輩主張自籌欵項。贖回自辦。并聲明此是個人閒談。正式答覆須經外交部。此後院部并未因此事與小幡公使有所接洽。觀此次聲明。即知外傳梁揆與小幡日使三十日談話之說。實屬不確。而其他之誤傳。亦可以此而推知矣。

外交部致各省之通電

前日(○九日)外交部。爲致各省區電云。淮美京施顧王三代表五日電稱。本日全體委員會。議決如下。全體委員會各委員。于研究增加關稅稅則之稅率。以應中政府急需之問題。深覺中國因養各省冗濫之軍隊。致其公帑上。遂有巨大之流出。此等冗濫之軍隊。大半爲各省軍人首領所統率。且因其長此存在。致成中國今日不定政局。故以爲此等冗兵之立即大加裁減。不惟可促進中國政治統一。與經濟發展之機。且可迅見中國財政之恢復。以副委員會。並無干涉中國國內問題之意。爲欲親中國之發展。及自能維持有效鞏固之政府。以期中國與各國之商務。俱受其利之誠念所動。并爲本會議條欲以限制軍備。減削顯然大足妨碍企業。與國民發達之巨大支出之精神所鼓舞。敢將應向大會提出一表示本會議之切望。并具有對華友誼之建言。謂中政府應迅速切實舉行裁減上開之軍隊。與軍費云云。特轉達注意。外交部九日。

組織第三政府之醞釀

▲陳吳實行携手
▲在野名流互相贊助

武漢消息。吾國雖有南北兩政府實。則等于無北方。不過一疏木不仁。毫無治內之能力。南方則又一虛張聲勢。絕無統馭之方策。欲顧以救國。實猶孺子擧鼎。不獨不能勝任。且恐折肘傷筋。其不底于敗亡不止也。吳孚威久存。救國之心苦無善策。最後始思得組織第三政府。集合在野各名流。公請前大總統黎元洪出肩國事。而廣東陳競存氏。亦素持國家主義之一人。特盡情聯絡。以互求治國之善策。而不爲身謀。前張紹曾所主張之廬山會議。實含有此種計畫。故國內純粹因一般武人政客未能諒解。遂致中輟。然以國家存亡關係此擧之成敗故陳吳兩氏特派專員往來討論。近時已十分成熟。不久當能爲事實。於吳氏不滿意梁閣。陳氏公布梁氏罪惡。實上海某報專電。載吳孚威欲脫離中央政府關係。可以知矣。但慮黎氏未必肯出山。以當此大任耳。然以存亡關係。黃陂亦不得不爲身謀。而不爲國計也。

梁揆對國會之兩頭政策

▲令催辦選擧敷衍張作霖
▲電邀張紹曾見好吳子玉

國會問題新議員。拼死拼活。要求召集主辦者。公認爲張作霖曹仲珊。始終在無可無不可之間。然吳子玉最近雖未張明表示反對態度。而其重視張紹曾所發啓之國是會議。對國會召集一層。有識者已度其熱度不高也。所介於兩姑之間。雖爲婦者。厥爲梁士詒。一方面曾電邀張紹曾來京。商榷國是會議進行方法。其意在見好吳子玉。以期可憐之燕。見容於舊時王謝堂前也。一方面又屢否主管部令飭國會事務局。電催未辦停辦。各省分趕緊擧辦。以便日召集。無非貪重張作霖主辦之意思。証以將上臺時。外間一種者之談話。則敷衍之形跡。寔爲顯然。聞該新議員等。將繼吳使歌電後。對梁爲一種較激烈之攻擊。以揭穿其兩頭政策云。

吳佩孚庚電

各報館均鑒。梁士詒賣國媚外。斷送膠濟鐵路。曾於歌日通電。揭其罪狀。乃梁氏作賊心虛。恐招全國聲討。竟有虞日發出倒填日期之微電。故作未接歌電以前發出。預爲立脚地步。以冀掩人耳目。而免攻擊。設計良狡。殊不知欲蓋彌彰。無異自供其作僞電首既標明七日一點五十五分發電。而電末則註徵日。以堂堂國務院而作此鬼蜮伎倆。思以一手掩盡天下人耳目。稍有閱電常識者。當早如見其肺肝。彼開宗明義。首曰內閣成立。一稟前次方針。是欲以賣國之罪加之前內閣也。如前內閣有借日欵贖鐵路用日人之擧動。何以未聞前閣磋商。何以未見今閣聲明。既曰籌欵辦法或債票或庫劵。何以又曰不論國內外籌借。既曰收回自辦。何以必須用日人爲車務長會計長。既曰政府無成見。何以秘允日使要求。且何以不經外部而由梁氏面允。各國銀行團既有不能單獨借欵之表示。何以獨借日欵。顯係以華會閉幕在即。欲以迅雷不及掩耳之手續。爲施其盜賣伎倆也。吾中國何不幸而有梁士詒。梁士詒誠何心而甘爲外人作倀。傳日與其有聚歛之臣。寗有盜臣。梁士詒兼而有之。全國不乏明眼之人。當必羣起義憤。共討奸慝。全國更不乏殷富之家。務祈集合鉅資。保存命脈。勦奸救國。海內共鑒。吳佩孚庚。

陳督通電

院部徵電敬悉。查膠濟鐵路。爲魯案交涉第一關鍵。亦即我國存亡命脈所係。贖回自辦。本爲一定不移之法。而贖回自辦。首須欵項籌集之方。責在內閣交涉。已經數月。得失祇爭呼吸。如此重要外交毅政。於事前不能毫無籌計。今乃不能妥籌辦法。以緊國民之心。致各省噴有煩言。當局者安能不悚於外交之失敗輿論之指摘耶。語云。陳力就列量而後入。既並仔肩難言。束手欵鉅。籌欵之說。非所聞于執政也。對于膠濟如此。其他外交可知。外交失敗如此。內政更復何望。國事至重。豈堪貽誤。顚而不扶焉。用彼相祇。杞憂思之深。不覺陳辭之直。諸公明達。想皆有救正之。陳光遠楊慶鋆陽。

外部關於裁兵案通電

外交部接美京華會代表顧施王來電。謂全體委員會議決我國應迅速切實進行。裁減軍隊與軍費一節。已誌前報。茲探得外交部通電各省巡閱使督軍師旅長原文。照錄如左

(銜略)准美京顧施王代表五日電稱本日全體委員會議決如下。全體委員會各委員於研究增加關稅二則之稅率。以應中政府急需之問題。深覺中國因各省養冗濫之軍隊。其公帑上遂有巨大之流出。此等冗濫之軍隊。大半爲各省軍人首領所統率。且因其長此存在。致成中國今日不定之政局。故以爲此等冗兵之立即大加裁減。不惟可促進中國政治統一與經濟發展之機。且可迅見中國財政之恢復。是副委員會並無干涉中國國內問題之意。特爲欲親中國之發展。及其自能維持有效鞏固之政府。以期中國與各國之商務。俱受其利之誠念所動。並爲本會議係欲以制限軍備。減削顯然大足妨礙企業與國民發達之巨大支出之精神所鼓舞。敢將應向大會提出。以表示本會議之切望。並具有對華友誼之建言。謂中政府應迅速切實擧行裁減上開之軍費等語。特轉達注意。外交部九日。

張使來電維持梁閣說

政界消息云。現內閣自疊接吳使歌庚兩反對電報後。全體閣員異常恐慌。始擬全體辭職。繼乃拍電派員往奉天求救。聞張使以梁內閣係由己力一手造成。自應始終予以維持。貫澈主張。無論反對方面有若何擧動。決不稍變初旨。所持態度堅決非常。其對北京當局。除派專員來京接洽機宜外。並於九日拍致公府一電略謂。梁士詒組閣。對於外交方針。並未變更。至內政方面。則在京時與曹使接洽妥當。吳使歌電。因收贖膠濟鐵路問題。攻擊梁閣。實屬出於誤會。務請元首派員赴洛。解釋一切。以免牽動大局云云。是張使始終維持梁內閣。已情見乎詞。聞徐總統接此電後。已批交國務院辦理矣。

劉鏡人請辭俄事委員長

外交部前以對俄交涉。甚爲紛繁。故特設俄事委員會。專理中俄交涉事項。並以前駐俄專使劉鏡人爲該會委員長。茲聞劉委員長。以對俄交涉。日來殊無進步。特引咎辭職。經東海批諭挽留。故仍照常視事云。

吳孚威行踪與返鄂確訊

▲田督電邀赴魯▲料理公私要務▲蕭耀南迭次電催▲吳氏覆電之內容

武漢消息。吳佩孚北上。迄將兩月之久。擬將一切事項稍事結束。即行返漢。無如北上後所有公私事項。急待吳氏解決者。層出不窮。以致轉展牽延。至今不能南下。此間軍政當局。曾迭次去電催促。請其作速南下。主持一切。已記前報。茲據軍署消息。吳氏日前在保接得魯田督電邀。前往磋商重要問題。加之吳氏私事甚夥。急待吳氏回籍解決。吳氏業已決定往魯一行。惟現屆陰曆年終。鄂省軍民各政急待結束。蕭督特於日昨再電吳氏。請其即日南來。以便就近商洽一切。吳氏接電後。當即電覆來鄂。略謂此時公私交迫萬難分身。所有應辦事項。均由蕭督主持。吳氏擬俟一切事項料理清白後。再行返漢。大概返漢之期。當在陰歷年關以後也。

齊王發陽電原因之滬訊

上海快信云。蘇省齊王軍民兩長。陽日所發步吳使歌電後。塵攻擊梁閣之通電。探其原因。厥有三端。一吳使歌電未發之前。外間早有吳將有對時局主張之表示借外交題目以發揮適逢其巧耳。先是曹派有代表。與長江各督長有所聯絡。蘇省之代表爲黃某。於夫年歲底。即已來寧。陽電之發即出于黃某。屢次游說之成績。二梁閣產生。黃浦空氣。自始即極惡濁。寗垣得滬上探報。各團體將對梁閣外交債劵。施劇烈之攻擊。故先事發出陽電。以投合人心。三前內閣與齊有可紀念之歷史。對其下臺頗置惋惜。加以陰謀張家某。曾以私交名義派代表某赴蘇。列敍其下野之經過情形。而動齊之哀憐。至王瑚不過爲齊強拉列名配色而已云云。

實業淺說

發展我國蠶業芻議(續)

(七)政府及銀行業對於金融上之補助　蠶業在我國既如此其重要已如前述政府對於斯業之提倡輔助自不能辭其責日本政府對於蠶業極力與以輔助永免捐稅以減輕其成本遇有虧蝕之年更撥金以助其不足日本各銀行亦無不力與絲商以輔助已略如前述而彼之勸業銀行農工銀行等又能放欵於蠶戶使之改良擴張日本蠶業之所以有如此之進步者此實亦重要原因之一也我國如欲謀蠶業振興及發展政府及銀行業亟宜極力設法與蠶業以相當之輔助夫我國蠶絲輪出貿易之所以受制於外商者一部分固因不熟悉海外情形而資本之充足實亦爲重要原因之一故各銀行亟宜設法於新繭上市以前豫集市上游資以備屆時以低利貸與絲商俾不致臨時支絀免受外商之操縱在日本有諏訪倉庫株式會社者係銀行業公共組織如上海銀行公棧之性質但上海銀行公棧之容量太小不能保管巨數之絲繭而該倉庫之目的則專爲堆積絲繭而設每屆蠶繭上市時專留倉位以容納之逾此時期方堆他貨凡此倉庫會社所發行之倉庫證劵(即棧單)均可至市中各銀行請求貼現或做押欵藉以爲我國各大埠銀行業宜倣其辦法組織容納較多之堆棧以爲保管蠶絲繭之用發行押欵棧單以便利其資金之融通政府再從而獎勵之特令中交兩行以低利放資於市口各銀行或令中交兩行對於此項棧單盡其能方以行再貼現務使中交兩行爲各銀行之後援而各銀行又竭力以便利絲商如是則絲商或可得低利巨額巨之資金以安心營運而銀行家亦可得安安之利殖也　(未完)

川鄂和議行將簽字

▲川鄂將簽定正式條約
▲鄂西直軍開始撤防

自代表抵宜後。雙方和議之形勢。已如昨報。茲續接宜昌快訊。自日前川鄂兩方爲駐軍。及楚岸問題。稍有爭議。現聞雙方代表。均推誠相見。決定積極進行。現雙方提出條件。業經妥協。日內即可簽定正式條約。并聞和約成立後。雙方同時辦理善後。擧行聯防。現業預立條件。前港藍兩部。阻撓和議。現聞雙方擬將彼等另予安置。又川鄂交通水陸兩路。早已斷絕。刻經雙方提議。先將交通恢復。以便行旅。刻正從事進行。不日即可恢復云。又訊川鄂兩方之停戰議和。業已漸有結束。而吳使所領之直軍。亦已開始撤防。聞大部尚在鄂境。直軍之撤回。與將來北方局勢。頗有可注意之價値云。

齊變元通電

各報館均鑒。方今外交內政。險象環生。滿望新閣組成。立圖挽救。乃自梁士詒勉登揆席。條已兼旬。而考其政策之表見。無一不大背民情。而外交之因應。尤若着着陷於失敗。今梁閣措施。既已發見種種紕繆。顯悖輿情。若令長秉國鈞。其禍害尚不知伊於胡底。將見直接予人民以無窮之疾苦。間接使友邦視中國若無人。贍望前途。能無悄慨。夫共和政治。今梁氏所爲。皋凡人民所最痛心疾首。誓不承認者。皆悍然不顧而次第施行。揆其用意。一若必陷我神明華胄於奴隸牛馬而後快者。甘冒不韙是誠何心。梁氏不爲國家計。獨不爲個人計乎。不同袍計。獨不爲子孫計乎。言念及此。尤令人髮指眥裂。而不容已也。變元等與梁氏素無恩怨。於行事向主和平。苟利國家。將敬愛不遑。何肯反對。若竟害民禍國。一意孤行。隱忍不言。神明滋疚。川是不揣冒昧。慷慨陳詞。一則爲國鋤奸。一則爲民請命。伏望集羣力急起直追。仗義執言。亟圖補救。臨電迫切。幸垂察焉。齊燮元王瑚陽。

鹽餘庫券決向國內銀團募集

總數仍爲九千萬—七千六百萬還債—一千四百萬軍政費—銀行界大體贊成

政府發行鹽餘庫劵九千萬元。既經前閣計畫而實行。其初與前閣所定計畫不同之點。在先向外國銀團募集。但連日接洽之結果英美日之意見。既不一致。且亦仍無鉅額現金可籌。而國內銀團對此亦有異議。故現在仍決向國內銀團。銷售其大部份。仍爲借新還舊。總數九千萬。以七千六百萬。還以鹽餘作抵之債。而一千四百萬。則希望作爲政費之用。此項計畫實行。則一切年限條件不一致之鹽餘借欵。可使之整齊劃一。處於同一辦法之下。

唐繼堯圖滇中之顧品珍態度

▲已託省議會向唐氏調停

唐繼堯前此由港入柳後。即着着爲復滇之運動。茲又乘滇匪蠭起之際。糾合吳學顯匪股爲內應。日來進取愈急。計自柳州出發之軍隊。有輜重步砲各一營團。其餘又有駐紮桂林之滇軍。亦相繼開回柳州響應。現此兩處軍隊。已先後前往。懷慶懷遠間。相機而動。至滇省內部旅長金漢鼎。亦率全旅附唐顧品珍。感于腹背受敵。自知難以兼顧。已託省議會。向唐氏調停。願將省長一席讓與唐派人物。或畀唐弟繼虞。日來事正在磋商中云。

整理內外債之顧問會議

財政部爲整理內外債起見。特組織顧問會議。業經函聘王克敏汪士元馮耿光陸宗輿伍昭■周作民談荔孫徐世章曹汝霖吳鼎昌張家■任鳳苞朴士偉賀德麟等爲會員。並聞會議時。財部總次長總務廳長。及公債賦稅司長。均參加與會云。

湘軍仍未忘進攻長涉

軍政機關確息。湘南聯軍現由宋鶴庚魯滌平。另編五縱隊三梯團。及張鎭第四混成旅接濟後。軍勢爲之一振。現定分三路。進攻長沙。中路由宋鶴庚親率第二梯團。右翼張鎭親率各縱隊。左翼由魯滌平親率第四混成旅。一致前進。謀取米河市各要隘。惟聞趙恒惕已籌備與直軍聯合迎擊云。

社會瑣聞

▲頭髮價値之統計

▲値三十萬萬磅　(漢口)

英國博物家理密斯嘗考寰球人髮如其不薙則黃種人長可四尺餘歐人三尺五六寸馬來人三尺餘墨人二尺八寸餘印地安人二尺四寸餘論其價値平均每人每年可得二磅合全球十五萬萬人而統計之可得三十萬萬磅各爲英法政府歲入之二倍日本政府歲入之十九倍云

▲豕耳絲質　(漢口)

美國化學博士列脫爾察悉牝豕之耳含有植物絲質乃由耳皮及軟骨中抽取膠質博士苦心研究竟能製之成絲經紡績及染色後陳列于全國化學工業展覽會

▲檀香山之魚屋

位太平洋之中有夏威夷島其大埠名檀香山簡稱曰檀島其瀕海處有街名慰忌基者是處魚屋在焉該屋乃政府所建專豢養奇形怪狀之魚以供科學家研究而備過客之瀏覽也無論何國之人苟獲得世所不經見之魚獻之政府政府即書其姓氏於版並敍該魚之出產地及入屋之月日標貼於魚屋中以誌紀念焉該屋門券售銀二角遊客須先向門首購券方許入內觀覽惟星期六公開不須購券屋廣約半畝四邊皆玻璃牆玻璃厚五分許高七八尺製爲大方櫃中貯清水水自上來從下流出涓涓不絕櫥中之水常活雖多日不換亦不致臭腐至於空氣亦能輸入是則雖畜魚於櫥不啻畜魚於池故魚類得以生存其間聞此項費用頗不貲所以收取券費以資彌補盛夏入此屋內至覺涼氣襲人如在初秋蓋水氣盛耳玻璃櫥內亦另自分隔使所畜之魚各從其類不致有糅雜弊魚之長者數尺小者約寸許皆兼收並畜其怪異之狀實不可僂指數有形如馬者有形如虎者有腹下拖足者有頂上生角者有喙長如管者有翼張如鳥者有兩腮暴露者有雙尾者有叢毛者至於顏色之多尤難指名絢爛奪目者有之閃爍如電者有之皆一一攝之影片分懸廊下待遊客購取焉聞其所畜之魚間有死者則以玻璃瓶貯之送往博物所陳列蓋以爲異品不易得耳

▲翻醋缸打碎飯碗

四牌樓某南貨店夥某家與西城門某姓婦私識已久詎婦以水性楊花近復與甲同事之某乙又有曖昧情事甲心不能平昨晚收肆後向乙大開談判口角之餘繼以用武正喧鬧間店主適自外至訊得其實以兩造俱有不合且與商業名譽有關當立下逐客之令甲與乙俱垂頭喪氣而去云

新詩

滬杭道上的暮　(濤)

△
我心充滿了路和你接吻!
我的慾望同黃風捲的着增高起來了!—我相着。你是允許的。你是允許的。
但我怎敢啊!!
多麼威風的你。
衛小兒在空中洒瀟着。
啊!我怎敢!!
我的慾望增高了上來。
又顫抖着上來了!
又落下去。
又落下去。
我。
也許你記得。
最後我怎麼大胆!!
我試一試拭去你領中沙塵。我試一試拭去你領中沙塵。
我慢慢的。
我裝着滿心滿意的要拭去的那衣領中的沙塵。
結果我却吻在你的唇上了!
多麼寶貴的接吻嘯!!
我永遠永遠深討不出在那接吻與未接吻中間的經過一嗅不盡的芬芳。
吃不透的甘蜜。
啊。多麼神聖的接吻嘯!
△
我要!屢次的
向着天上所有掌着黃風和黃沙權柄的神人禱告。
不欺騙愚笨人的神人。
我
不斷的刮起黃風吧!
不斷的送來黃沙吧!
我誠心誠意的懇求你們。
仁愛的神人。
多刮起一陣黃風吧!
只要有一陣黃風帶着黃沙照我臉上洒來。
神人!
我的一切都滿足了!

經濟欄

◎俄羅斯之實業談

▲交通　在前俄國火車頭無論處如何極壞情形之下其停頓不用者不過百分之十五自革命後其爲蘇維埃政府領有者百分之六十皆損壞停用其通行車頭僅百分之三四十又革命前其損壞停頓者百分之十五中修理待用者凡八自革命後爲數僅一至一千九百二十年更有若此損壞之數既增加而修理之數復大爲減少據一千九百廿年一月之報告平均每日損壞車二百輛交通應受如何打擊可想見矣

▲燃料　此一問題在兩年前至爲重要至一千九百二十年來始稍有進步俄羅斯燃料取之木材者頗多以革命後之交通情事而言自然不免大受影響去年十一月與十二月其由鐵道運輸之木材爲一四〇〇〇〇〇捆(一百廿八立方尺之積量)由水道運輸之木材爲一〇〇〇〇〇〇捆總計二四〇〇〇〇〇捆而其產塲則爲六〇〇〇〇〇〇捆是由交通阻塞其三分之二四原來運輸木材有列車四十萬輛近則僅三百餘輛可見交通之阻塞與木材產額之減少矣然近來木材情形雖去原狀尚遠但已逐漸回復至於礦產燃料如石油煤等殆與革命恐怖時代無殊焉

俄羅斯煤產豐富如鄧勒礦穴其煤礦已達一萬萬『普的』然而鄧勒鐵軌鐵橋悉被斷殘迄未修整雖以如是之豐足煤礦不能救濟燃料之恐慌莫斯科礦穴未至大減按一千九百十九年計產額達三〇〇〇〇〇〇〇『普的』此未革命前尚不甚遠當俄羅斯帝國時保護貴族及資本家之生利以歐戰中所收容之俘虜驅爲礦塲效力其時莫斯礦穴出煤約爲四〇〇〇〇〇〇〇『普的』則一千九百十九年時所出之數自不可謂爲大減今勞農政府以此爲直接影響於人之生活激勵勞工努力並以此礦業權利屬諸工人農人其出息或可增加政府豫算自一千九百二十年後莫斯科礦穴當不僅回復四〇〇〇〇〇〇〇『普的』並將發展爲六〇〇〇〇〇〇〇『普的』或八〇〇〇〇〇〇〇『普的』云

▲食物　在一千九百十八年俄羅斯食物至爲缺乏工廠多數歇業交通停滯百端廢弛至一千九百二十年一月時據國家食物部之報告較一千九百十九年充裕多矣一千九百十八年五穀食料僅六〇〇〇〇〇〇〇『普的』一千九百十九年增至九〇〇〇〇〇〇〇『普的』一千九百二十年農人已交出應付國家食物部數量之半其去安穩殆已不遠至今年則食料之需要與恐佈時代相較自然不成恐慌矣俄羅斯之食物實已漸次可給而國家交通及一切經濟情形尚未進於安穩者是又革命後勞動者習於怠惰爲之耳

在一年前俄羅斯望經濟之恢復惟食物是賴今則惟勞工是賴矣

▲工業　自『十月革命』後其時工業或主張全歸國有或不主張全歸國有然迄一千九百十九年來歸國有者爲一一二五業至一千九百二十年來其數竟達四千實際上不啻皆爲國家收有私人企業蓋僅存一萬家庭工業不受國家之管領而已國有工業目前工作者僅二千餘所備工百萬人其餘皆停歇未動是蓋由交通原料燃料各種之缺乏所致也此外尚有一原因即技師缺乏之故我國科學本不如歐洲他國之發達故其良工至少象之紅軍中需要各項工業人材爲數亦夥率取自各項工廠技師以致工廠有原料燃料俱備而仍不能活動者國領工業率爲組織較大者然其停頓即大半屬此類工業目前活動之國領工業其組織大概本『聯合主義』而置『中央管業機關』頗類聯邦政府之組織今日俄羅斯國有工業之下共百分之四十皆本此項之辦理法而經營者也

▲礦業　目前礦廠爲一千一百九十一所其六百十四所爲國有就中有一百六十爲聯合之組織而隷屬于國家管領之下一千九百十九年出鐵礦四〇〇〇〇〇〇〇『普的』一千九百二十年出鐵礦二五〇〇〇〇〇〇『普的』他種礦物爲八〇〇〇〇〇〇〇『普的』烏拉礦產最富目前尚多停歇蓋其礦工被俘去年方始釋回回復舊觀尚有待也

俄羅斯當大戰起後金鑛業亦日漸衰微自革命前金鑛歸私家辦理或創協濟社或組織公司一聽自由只須所得出產售諸政府而已　(未完)

◎馬糞之施用法

馬糞爲熱性的肥料效用甚大惜一般農民不知利用今特將其施用法述之如下

土壤中有一種細菌名硝酸還元菌能使可供植物吸收之硝酸還元以促游離窒素(肥料三要素之一)發散是菌也隨炭素給源之豐歉而增減新鮮馬糞富於及木纖維(以其飼料多屬草類)適爲炭素之給源而助其生育繁殖卒之增硝酸之還元作用以促游離窒素之發散且可溶性窒素植物易於及收之養分之大部分因微生物利用之爲養分變爲蛋白質抑尤有進者馬糞腐熟之際所發生之熱實爲極有價値之物如能在冬令利用於溫床之栽培可促成違時植物並使馬糞之腐熟可以充分而偌大之熱量不至放散於空中誠一擧而兩得也竊願涉於蔬菜花卉等園藝專家自今窮究俾勿負此天生之熱量也可

◎中法振業銀行開幕之盛况

昨日中法振業銀行開幕車馬盈門頓集一時之盛當日存欵聞有二百餘萬元之多實爲鮮見該行重要分子聞有政商兩界要人甚夥云

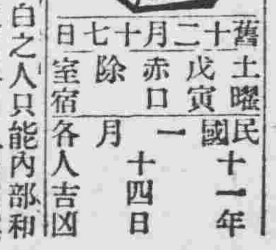

土曜　民國十一年一月十四日
舊十二月十七日　戊寅　赤口　除　室宿
各人吉凶

本日之吉凶▲一白之人只能內部和樂福祿自從外來之日外出久居凶巽吉▲二黑之人易受他方無理强要之日注意出欵乾巽吉▲三碧之人雖不得志亦宜莫懷不平靜待時會午後吉良坤吉▲四綠之人宜捨進爲退養英氣於田園以待後日之日北吉▲五黃之人企業雖小漸可擴大之日南乾巽吉▲六白之人遇事過急易於演拙之日南吉▲七赤之人易起口舌之日他人之事勿伸手爲安全南與乾吉▲八白之人時事雖易落後然勿急却得平順之日南吉▲九紫之人易亂秩序之日喜如過度易變爲哀北坤吉

請看柳河縣知事于貴良破天荒之大賄案及東邊王道尹馮慈爰民按法懲辦之始末緣由

柳河縣知事于貴良係吉林長春人出身參議院議員於本年九月六日接任視事凡屬要職非親即友其內弟張鴻令充管獄員其內表弟王維寅即湘蘭充監獄工廠廠長兼司法科書記員並充檢驗吏其內姪張玉和充看守長兼清賦督催員其密友朱姓劉姓張姓並其堂兄于某均充清賦督催員牛某薦某充稽査員更有其胞弟于匯川即東海明則派充警團總稽査並派赴四鄉調査印花紙幣委員暗中捏稟前警長王福順撤差保其接充警長未蒙批准此其任用私人之小焉者也自到任三閱月學堂警甲及地方利弊向未過問其所關心者惟利之一字而已與其內弟張鴻令終日設謀如何重人之過如何教匪扳良希圖藉端詐以飽貪囊查知事係親民之官以威信爲主凡事先施以信次繼以威人民焉有不從之理而于知事有威無信即如禁止紙幣一節頭天發出佈告限一個月收回次日傳押其信安在凡有訴訟案件不問事理之虛實即以押封敲詐爲目的計自接印起至交卸止總計索賍兩萬餘元茲將被害人姓名暨事實臚陳於左

(一)田書春於民國四年經奮前監督委充監獄工廠廠長辦理工廠六年所獲紅利三千餘元宋前監督又委兼充管獄員于知事接事後田辭管獄員數次均被婉留未准越十餘日忽爾撤差即委其內弟張鴻令接充管獄員其內表弟王湘蘭充監獄工廠廠長因王前監督任內保外人犯李祥出外討債點封未到張揑稟田縱放要犯將田逮捕先優待室看守未幾人犯李永祥聞信回歸當堂訊問李永祥屢合出外討要債確無賄縱情事伊見此事不能制服復令王湘蘭調查工廠賬簿亦無錯處正有田隨同濟當在東三省官銀號借欵內借貸小洋二千元司賬人直註官銀號之賬未經批明由同濟當代借字樣以此爲田之罪射張向田說于監督令爾花大洋七千元完事否則定辦重罪田答以無錢後減爲六千元田亦未認可於是押封田又請求算賬均不允准此辭差不准撤差以重人過之實在情形也

(二)第一區保長陳國恩拿獲盜犯王憲國綽號小疙子一名原送經宋前監督審訊數次止認爲匪未及擬辦卸事及于知事接交不知如何教唆該匪誣扳海龍良民張福王開元有窩匪情事立將張王傳案先押大封每人被管獄員張鴻令勒索封規小洋五十元歸公民一五十餘人保未准每人保狀費一二角堂訊時因張王不認窩匪令站堂警士用涼水澆灌因不合法其弟于匯川親自提臺澆水致將張王刑不過以致誣服取供後張鴻令揚言張王不日槍斃希圖使彼害怕花錢張王家屬聞此兇信果然驚懼託人花大洋六千元明關四百四十元經王子香包相臣過付張鴻令將欵送交于知事收訖另外又向張王索小費洋八百四十元釋放後因改案僱員徐佐臣怕發覺連累不從被撤該匪並誣扳原拿保長陳國恩接濟子彈將陳傳案不容分訴釘鐐押封被張鴻令索封規小洋五十元經公民五十餘人遞呈懇保每人索保狀費洋一元二角完案非要大洋二千元匪槍兩桿不可後聞王道尹巡閱到縣以陳國恩本係原拿人未敢苛求陳亦未花即行釋放與致匪扳良勒索賍賄之實在情形也

(三)第四區保長許鵬程因被人誣告到案未問虛實先押大封被張鴻令勒索封規小洋二十元堂訊時不容分辯非要辦罪不可託人說合花與張鴻令大洋五百元經劉國治過付完事

(四)孫山子廣增德因早出紙幣尙有八十一元未經收回被人告發傳案後即要押辦該號執事郭松亭害怕託趙國士向張鴻令說花大洋二千元在儲蓄會貸欵交付完事

(五)孫山子商號義興泉等十三家均因少數紙幣揑以匿名舉發傳案堂訊各該商即以佈告限一個月期昨日佈告發到仍懇滿限再辦于知事不容即將該號十三家計十二人分押封獄釘鐐穿排不堪其苦經趙國士過與張鴻令大洋二千元聞道尹有到柳消息未經交付

(六)張鴻令藉取締紙幣勒索農商兩銀號大洋萬元先交兩仟元有賬可查其餘八千元緩期冬月初一日交付未到期被控

(七)宋前監督因清賦欵拖欠在外以致應解無欵奉上峰令押追宋監督來保不容經趙國士向張鴻令說合花小洋二千二百七十元始容取保

(八)于匯川藉下鄉調査印花紙幣勒索南山城子小商家小洋二百四十元紅石鎭一百元小通溝二百二十元萬興泉三十元柞木台二百五十元三源浦一百元五道溝一百元魚亮子三十元

(九)檢驗吏王湘蘭赴南山城子相驗于良和命案勒賍小洋一百元劉會卿王甲長過付鄭巡官知情又孫山子相驗吳純平命案勒賍五十元徐顯廷過付馬秀泉因事被押索封規洋十元其餘無論何案凡封押者每人索要水尿洋三五元不等明目張胆暗無天日視人民若魚肉藐法律如弁髦激動全縣農商學紳各界大動公忿電稟

巡師及省長又遣人就近迎道轅墨發道尹當派謝調查員來柳按被害人分別査實取結稟覆道尹恐有不實不盡親駕蒞柳田書春遞呈伸訴當蒙飭委農商學紳各界查賬淸算伊所借欵洋兩仟元實係由同濟當代借開摺稟覆蒙將田開釋復經公推仍回原差嗣委承審訊問張鴻令向田索要大洋七千元未經交付應作勿庸議惟據被害人張福等訴明原委考查證據質之證人均屬確實復研訊張鴻令亦供認不諱惟宋監督郭松亭義興泉等十三家賍欵張鴻令因趙國士在逃即諉推趙國士吞使伊未收受其餘各賍欵確已供認因于知事將匯原藉一時未能退回先由當地公欵借墊分別給原主領回至于匯川王湘蘭亦均承認勒賄屬實錄取供結當經道尹據實電請幸蒙巡師以爲慈愛民嚴法懲吏執法無親除惡如讎回電將張鴻令就地槍斃于知事看押限十二日倒賍解省于匯川現押在縣王湘蘭倒賍後酌判與于貴良貴而不貴良而不良縱屬勒賍之虐政爰登報端公諸周知

柳河縣全境紳商學紳全體同啓

△往北車

△往南車

美斯達號自轉車

宮田製自轉車由完備之工廠巧妙之機器諳鍊之工師所製成其器質之優秀製產額之多大實占東亞第一位

(德月賦販賣)

奉天大北門裡 滿蒙代理店 昌和洋行本店 電話(日七五番)(中九六番)

一般倉庫營業

並代理商品委託買賣及金融火災保險諸業務

奉天浪速通十九番地

東省實業株式會社倉庫部 電話八一四、八一五、八一六番

倉庫現場 西塔大街 電話八一七番

現代香油界 女王

金鶴頭油

日本第一 聲譽之品!

標語 其生之、其殖之、黑髮、

梳髮涼爽 黨香淸逸

金鶴潑碼阿多

金鶴椿油(キンツルツバキアブラ)

光澤淸散均適貴意之品

金鶴化粧品本舖 野村外吉商店

營業課目

藥種賣藥 醫療器械 繃帶材料 商

中華民國奉天府小西關大街路南 廣濟堂藥房

電話 日本二二三番 中華分局一〇八一番 振替 東京四九九五番 大連一六八四番 分電クスリ

支店 遼源縣鄭家屯 支店 奧京府新賓堡 支店 通化縣紫草路 支店

分設 蒙古白音太來

資本金八千萬元

拂込濟資本金五千萬元

積立金九百四拾壹萬圓

本行辦理存欵貸資割引海外匯兌事務買賣金塊銀塊其他一切銀行業務莫不致行並在朝鮮滿洲海參崴亞歷山德爾斯克管理金庫事務

朝鮮京城南大門通 振替貯金口座 京城 三三三番

朝鮮銀行

總裁 美濃部俊吉

分行及出張所

內地…東京、大阪、神戶、下關

朝鮮…釜山、大邱、仁川、平壤、鎭南浦、元山、群山、木浦、清津、會寧

滿洲…大連、旅順、營口、遼陽、奉天、奉天新市街、鐵嶺、開原、四平街、鄭家屯、長春、吉林、安東縣、龍井村、哈爾濱、傅家甸、

支那…上海、青島、大津、濟南

露領…海參崴、(貨幣交換所)尼哥利斯克、(亞歷山德爾斯克)

美國…紐約

及外倫敦巴黎及內重要之地均有代處兌匯分行及出張所

內科 外科 一般診療

吉田醫院

日站江之島町一四 電三二七

Sole Agents For

The Samuel Samuel & Co, Ltd

The China Electric Co Ltd

營業課目

輸出入、油房、製粉、電燈電話、鐵道、工場、鑛山用諸機械、金庫、衡器鐵、鋼、土木建築用品

奉天浪速通 合名會社 藤田洋行

電話三四三、三三四 二九四 振替大連一七八番

奉天 同義合綢緞呢絨莊新年贈品陰曆冬月廿日起

優美贈品

本號爲報酹各界惠顧之盛意起見、訂于冬月廿日起、凡購貨數在十元以上者、即贈古粧美女月份牌一張、此圖係宋宮故事、神情維肖、粧飾煇煌、誠雅俗共賞之點綴品也、諸君賜顧、于貨眞價廉之外、復得此優厚贈品、可稱一舉兩得、當蒙各界歡迎、

本號新由上海運到、金花閃緞虎林緞、卿雲緞、蘇經緞、花色新頴、光華燦爛、以暨歐美呢絨、洋貨布疋、各種皮貨、隨時衣着、有物必備、無美不臻、貨品精良、定價克已、倘荷光顧、幸蒞臨焉、

中國電話 此發部四九九 綢緞部五〇〇號

歡迎華商

工業化學品各種藥品 醫學器械 繃帶材料 賣藥 調劑

井上誠昌堂

一般營業

大連市浪速町三丁目一百番地 主任 三澤成家 電話一一六六番

辦理各種貨物之運搬及各地貨物之聯絡貨物

奉天官島町十四番地(貨物棧前)

川上運送店 電話七八一番

老篤目藥

效驗之速如立竿見影且無疼痛刺激之弊

定價 五十錢 廿錢 十錢

中日合辦 正隆銀行 奉天支店

本行照除一般銀行號辦理一切放
欵注重各項事宜如左　一所有辦理
存欵各項以親切可寧爲宗旨　一外
貸及匯兌事宜務主簡捷以輸顧主一
凡放貸各欵以公債票爲抵押者息率
格外從廉凡各種公債依票照市價從優
交易一　換金銀小洋事宜照市價格
外公道以廣招徠
奉大新市街電話六八〇番
奉天小西關

總辦 大連大山通 電話長一五二番 中一七一番
本行 安田善三郎 電話長六八一番
分行 營口、撫順、開原、錦州、旅順、(奉)鄭家屯、芝罘、天津、長春

新正胃口

歌罷堯天子女嬉嬉樂新正之好宴饌腹肥甘父母爲祝長壽飲不老之酒醉不能和此時將評判之胃活取用爽然胸中開朗頭輕目快

定價 (胃活)壹圓、五拾錢、參拾錢、貳拾錢 (胃活錠)貳圓、壹圓、五拾錢、貳拾錢

請賣全國及海外要所の各藥店あり

本舖…東京…大阪…山田安民藥房